盛京時報

休刊日 中日大祭日禮拜日之翌日

大正四年陽十月十五日 陰九月七日

本地價目 每張銅幣五枚每月七角五 外埠郵寄每月九角 半年五元全年九元五

告白刊例 一行五號字十六字起碼登資一日每行四角登長期另有面議

發行人 佐藤善雄
編輯人 菊池貞二
印刷人 山本竹松

發行所 奉天大西門外大什字街路北 盛京時報社 電話日二二番 中一六八號

[illegible]

續錄

論國體變更之隱憂

（夢仙來稿）

自籌安會發起以來一般熱血男兒極力鼓吹函電交馳各省響應殆若不推倒共和不能一朝居者雖其間不無反對之主張然贊成者少勢力棉薄似終不免歸於劣敗之地位豈君憲制度足救危亡大故假手於籌安會諸君爲我中國造億萬年之幸福耶果然吾將焚香頂祝爲歡迎籌安會之一分子尙何敢發生異議淆惑觀聽以自取咎於天下後世哉然而當此國計窘民生凋敝憂國者不作維持治安之想反倡變更國體之議徒事紛擾遺誤蒼生此吾所以不揣冒昧聊進芻言以爲我熱心愛國者告夫我國之宜於君憲宜於共和在前清末造不無研究之餘地迄今而共和成矣國基定矣尙君憲云乎哉而彼輩不就實際考究不爲大局設想僅憑片面之學理希圖國本之動搖率爾更張不顧後患誠恐未奏富強之效先伏危亡之機魯莽從事彼籌安會所不取也夫民國成立五族一家我大總統既已公布於前東西各國又復承認於後設有不軌之徒蓄意破壞不特公理所不容當亦國法所必誅也今籌安會突然以國體之變更爲提議國家不惟不禁反優容之而新黨偉人又從而贊成之附和之且愈演愈劇爲此何故與使此說發現於民國初成之際果能放縱之以任其蠱惑天下乎且君憲制度可否行於現在之中國及提倡之者是否出於愛國之至誠姑不論然經此一番之鼓動社會上已呈紛擾之狀態上焉者不極力迎合則從事排詆否則不加可否袖手而作壁上觀下焉者則風言流語忽忽天不啻陷於五里霧中幾不知國將誰主政由誰操也擧國紛騰莫知所歸此在變更國體之進行中尙然如此倘一旦君憲表決意外之險象能保必無其事乎即曰國民請願矣不致有內亂之虞然共和成立東西各國所公認也忽然帝制能斷定各國不有藉端生事者乎如曰國內變更主權自由當然不生國際之交涉然而四隣虎視操刀欲割者久矣彼若藉口而來我將何術以退之乎況値此弱肉強食之時代公法本不足爲立國之保障萬一西鄰責言則未來之損失可限量乎哉即使外患不侵而君憲完全告成矣然將來之帝位又誰屬耶將依然擁戴我●大總統以維持中國之治安乎抑別擇賢能以繼其後也若曰另擧他人然則我四百兆同胞中醫國之才固不乏人然求有名望有幹才足能壓服群僚可以居九五之上者蓋難其人焉且清室之安居閑散茫然若無事者實以五族共和當以民心之向背爲轉移若忽改君憲其能否屈於他人之宇下尙未可知也設因此發生種族上之疑忌君憲未成共和已解陷國家於危亡之地位孰肯尸其咎乎如曰仍推戴我大總統以長群僚則五族同欣當無他變而清室亦不至有異議然此擧誠佳至與我 大總統能否認可猶在未可知之數也幸而我 大總統不避疑忌慨然就位則政治上既賓熟手軍事上又擅閱歷將來雄視東洋凌駕歐美創億萬年有道之鴻基未嘗非意中事果能如此則吾將拍手稱贊之不暇又然不受推戴之言屢有發表萬一拘守素志潔身自高畏管蔡之流言步泰伯之遺風不能曲從民心爲一時權宜之計則又將何術以善其後也況籌安會之發起四海風從則安知我 大總統不疑別有人在寧蹈東海以避之乎如是則籌安適足爲能依戀共和反對君憲乎哉惟可慮者恐我 大總統不能脫除嫌疑之觀念猝然以黃袍相加若毅然去之又將奈何若曰臨時惟戴我 大總統決無間言此語未免褻瀆試問提倡君憲者又何以知其然也如謂我 大總統以救國救民爲一生志願迫以大義諒無不從者以招危圖存反足以促亡將來演成逐鹿之慘劇孰與不變更之爲愈而幸而繼起有人中原不至瓦解不幸而選擧失當既無威服群僚之魄力又無整理萬機之權能勢必上下紛擾擧國鼎沸未來之隱憂正不知伊於胡底也天下本無事庸人自擾願提倡君憲者其三復斯言●

橫斷山岳之大飛行（飛機上拍照之所澤飛行場）

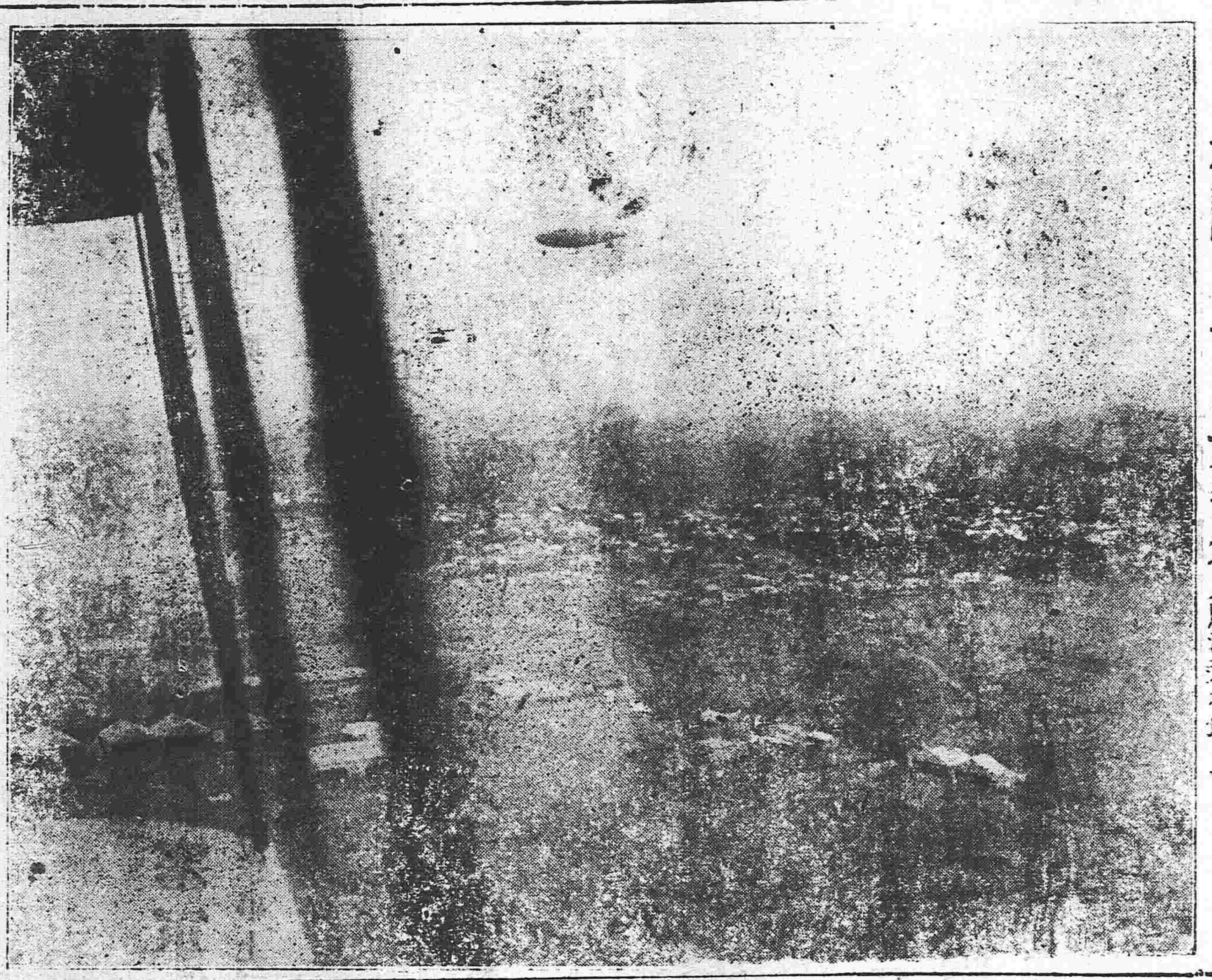

閱古隨錄（續）

題七古一首云。弱齡弄柔翰。東軒坐忘日。中年一再過。東軒時物換。靈椿萎謝玉樹榮。迤邐出拜弟與兄。伯也好學本天性。丹鉛善本紛縱橫。二十作賦追士衡。結交老蒼厨顧英。入門當軒吐虹氣。就中我識延陵季。鄉(謂吳子律衡照)傾蓋論文託末契。只爲江湖苦死留。將詩卷瑤華字。(子律校余詩本題贈一律有可惜爲官去江湖失此人之句)軒中清供竹木石。險韻聯吟擊銅鉢。碧月銀燈照前席。王耶酒酣草書疾。(謂王義亭蘭)我時尙廁選人籍。醉後狂歌醒時別。騎馬長安踏冰雪。十年壇坫雌雄制。次公寄我淸尊集。何劉沈謝工力敵。天地低昂鬼神泣。新詩千百首。傳誦滿人口。一代風騷抗厲後。合沓高名動南斗。欲倩畫師圖某某。吳興長房妙入神。集中諸老夙所親。意匠經營爲寫眞。淸臚白髮各盡態。圖成主客廿七人。從此東軒書畫足千古。踵事西園差可數。行吟坐嘯曾幾時。强半詩魂冷黃土。賸有精靈作才語。裙履壺觴渺何許。池館淒其夜深雨。嗚呼君家伯仲不再見。還君此圖淚如霰。末有長洲陳碩甫先生奐題字曰。余與小米昆季。交久最厚。不能吟。不入社。展圖流連。書以記之。

短篇小說 情天恨海（一）

蹈石

噫嘻乎。悲哉。美人名士。黃土青山。千古情場。卒歸幻境。韓憑化蝶。蝶固不知其爲韓憑也。望帝托鵑。鵑亦安知其爲望帝也。即色即空。即空即色。湖海騷人。都向叢山跑去。招提才子。半從孽海歸來。此所以枉死城中多怨鬼。奈何橋上盡冤魂者矣。錢塘某生。家世讀書。生少任俠。負奇氣。數歲工屬對。出語驚其長老。年十二。應童子試。補博士弟子。不復串帖括。留心經世之學。自謂天下將大亂。以澄清爲已任。聞者笑之。而生夷然不顧也。旋從其父。周歷各都會。所至輒考其郡國利病。山川要塞。而學益進。久之。往遊揚州。揚郡以淸高宗巡遊之後。繁富甲東南。鹺商擁巨金者。每好延接知名之士。博愛才名。某生至。大如陸機入洛。爭欲羅而致之。適館於石翁家。翁有女名素蛾。性亦聰穎。父嘗教之詩書。十餘歲即解吟咏。代哦白燭。妙咏新粧。頗極臨池之樂。惟其父年垂不惑。伯道無兒。差幸李氏不孤。可作門楣。故愛素蛾若掌上珠。而某生年逾舞象。未近乘龍。既雄於才。倚馬援筆。千言立就。落落鳳閣之英。石翁悅之。即席諸生父盤桓數月。權作西席。馬帳承風。牛女講義。生與蛾一見傾心。即互作感木頹城之想。況秦錦寶釵。倉頡已作月下老人。是時國中選派出洋學生。風氣初開。人尙視外洋爲畏途。素蛾思及此。乃披衣而起曰。此吾與某生將來成婚之良好機會也。吾固富有資財者。吾舅氏又居學界要津。此事之易。實操左券。異日學成歸國。羽毛豐滿。誰復能禁我之結婚自由。

火險告白

敬者弊行經理火險已有年矣因今推廣交易起見左添承保 市貨 屋產 家私衣箱 烘房貨物等件凡遇不測立照即章賠償毫無延悞如蒙商賜顧者請移玉弊行面議可也至於保樣開列於左

保頭等平房 每壹千元 六元
保二等平房 每壹千元 八元
保頭等房內存貨 每壹千元 十元
保二等房內存貨 每壹千元 十二元

代理 明治火險公司
代理 日本火險公司
代理 共同火險公司
代理 東京火險公司

三井洋行 奉天大西關 電話 中國一一五五號 日本三一二五二號

滿鐵定期船大連出帆廣告

上海行 榊丸 神戶丸 每星期五（正午開）青島寄港（六、五〇〇噸）（由上海復航時直放大連） 每星期三（正午開）上海直行（五、〇〇〇噸）（由上海復航時寄港青島） 以上船內設有無線電信機

香港廣東直行 泰陽丸（十月上旬） 泰平丸（十月下旬）

本事務所及在營口遼陽奉天鐵嶺長春各站內可發賣聯絡船車票

附輪船現內設有無線電與郵遞信迅捷而謀乘客之便利

南滿州鐵道株式會社 大連埠頭事務所

日本郵船會社瀛船廣告 由大連埠頭起

高砂丸 十月二十二日（陰九月十四日）往太沽牛莊

日本郵船會社代理店 三井洋行大連支店 電話（二一〇）（四六〇）

乘船票由本出張所自賣如有客請至本所購買

橫濱正金銀行奉天支店 奉天城內四平街 電話十二

資本金四千八百萬圓
公積金貳千萬圓

總店 橫濱
支店 神戶 東京 長崎 大阪 倫敦 里昂 紐育 桑港 孟買 西德尼 布哇 喀囉略達 香港 上海 長春 安東 北京 大連 旅順 營口 遼陽 鐵嶺 天津 濟南 漢口

本店 朝鮮京城南大門通
資本金 壹千萬圓
朝鮮銀行奉天出張所 奉天小西關路北 電話 日長五二一 五二四 所長舍宅 日長三一三

支店出張所 東京、大阪、大連、安東縣、長春、平壤、仁川、大邱、元山、釜山、鎭南浦、群山、木浦、馬山、新義州、會寧、

凡關於銀行普通各項事務本銀行咸可辦理而尤力求敏捷詳確以期無負各銀界之主托並於中外各商埠設有代理之處以便往來滙兌本銀行發行之紙幣無論與何時皆日本銀行發行之兌換券相同而可日按負日票面金券額數之日兌換

東亞之情勢

●籌安會以大功告成進而研究憲法

籌安會以帝制在國民大會可決通過殆無疑義今後以研究憲法最爲重要現已改稱憲政共進會（譯音）

●四川與首先發難耶

四川川滇省界各地亂徒蜂起勢頗猖獗聞該亂徒性質暴烈危險異常於政局前途尤爲可慮據另電云四川有革命黨陸續入境有與軍隊勾通聲氣消息川省民心因此頗形動搖

●清室殆不復能安富尊榮矣

籌安會理事孫毓筠等所倡言之清室優待條件在國民會議恐被取銷並聞段祺瑞有不久潛蹤歸臥安徽原籍之意

●憲法起草委員會將取銷

籌安會宣言憲法當由欽定現在之憲法起草委員會自當取銷

●女流亦爲籌安會作傀儡

變更國體之婦人請願會現已組織成立女流政客漸形活動

●總統府傳出外交與國體之消息

據總統府傳出消息云最近英美法俄各公使晉謁袁總統表示不反對變更國體問題之意惟日本迄未置可否

（以上北京專電）

●日廷親任石井外相

十三日日廷舉行親任式將駐法大使石井男爵任爲外務大臣准大隈首相免去外相兼職

（東京專電）

歐洲大動亂

●巴爾幹半島中之塞勃近況

勃軍於十一日晌午進抵君阿石拔旋在喀利卜克納都地方開始攻擊塞軍則在國境集中十萬另有二萬沿奎里司特爾西雜鐵道分佈以備敵軍之來襲

●德奧軍大敗塞軍

德奧軍由伯爾克勒土再行前進將塞軍擊退東部及南西兩方面克林伯爾克、威爾勒普羅薩爾兩市爲德奧軍所襲擊塞兵一千五百被擒

●勃國恐將惹起內亂

勃國國民對于德國與勃國內閣之政策甚不爲然激昂異常行將惹起反亂

●塞軍在兩河猛力抵抗

德奧軍十五萬渡過薩布、達紐布兩河而塞軍仍抵抗不已聞德奧軍之佔領伯爾克勒土由軍事上觀之並無價值之可言

●勃國預備兵在羅境被抑

由土國方面歸來之勃國預備兵約六千人在羅國國境悉被抑留

●德軍襲擊羅斯大受損害

德軍襲擊羅斯之聯合軍戰綫反被擊破遺棄死屍七千而退

●東戰場之俄軍大形活動

據俄京公報云諾巴諾夫將軍所率之俄軍前數日來在東南部陣地擊破奧軍此次復將司特里巴之奧軍戰線衝破擒獲奧兵多數聞俄軍現向二月以前撤退之索大利巴舊陣地進攻不已

●羅馬尼有意左袒聯軍

據羅國首相云對於德奧兩國執戈抵抗須要相機而行羅國刻已與意大利訂約行將左袒聯合軍

●英飛行隊大獲勝利

達海峽附近有空中戰鬭計及十一次之多就中英飛行隊獲捷九次並擊破敵機一隻

●奧艇擊沈希臘汽船

希臘汽船在西希利島附近爲奧國潛航艇所擊沈

●英法向俄意慫慂出兵於巴爾幹

英法兩國政府此次向俄意兩國慫慂出兵於巴爾幹

●希國王有抱恙消息

據德報云希臘國王君司坦知現在抱病

●法軍馳赴戰線之大飛行機

法軍此次派赴戰綫之大飛行機備有三吋巨砲二尊速射砲一尊能載兵士十二名其長一百四十英尺馳率甚速

（以上倫敦來電）

大總統令

▲策令

曹必剛給予三等嘉禾章此令

趙基年給予三等嘉禾章此令

任命王祖同會辦廣西軍務此令

朱文劭現在請假任命言敦源署理參政院參政此令

丁香玲授爲陸軍少將此令

財政部呈派綏察哈爾經徵得力人員請照章獎勵等語稅務督察處經理張孝沈豐鎮官斗局局長段延藻增收均在一萬圓以上應各給予五等金質單鶴章以資激勸此令

（十月十二日）

▲申令

天災流行國家代有全賴地方官吏實心愛民平日思患預防綢繆未雨遇有水旱偏災立即發穀撥欵施放急賑撙節拯溺救焚迫不及待早賑一日活民實多稍緩須臾受害何限本年被災省分一經疆吏上聞無不頒欵籌賑飭令該省迅予賑濟乃令飢民失所官吏之能體德意者固不乏人亦有拘牽文法輾轉遷延以致變辦稽遲飢民垂絕玩視賑務實堪痛恨古人如汲黯之賑河內富弼之賑青州卅類皆便宜行事以身救民如地方災象已報爲民上者不思救急之方徒藉口於調查報告敷衍因循甚至意在侵挪故事遲緩試問民方困乏而官尚優游民苦飢寒而官獨溫飽問心清夜何以自安本大總統舊勞於野疾苦周知言念流亡難安寢饋用特不憚煩言嚴申誥誡嗣後地方官吏如有辦賑遲延及挪用賑欵者應由該管長官據實查參依法懲治倘庇護屬吏有意瞻徇一經查出將該長官並付懲戒以儆在位而重民生其各懍之此令

晉北鎮守使陸軍中將孔庚陸軍第十五混成旅團長陸軍步兵上校雷存修均著開復處職留任處分此令

已褫陸軍中將李廷玉著開復原官已褫中將銜陸軍少將高文貴著復原開銜已褫陸軍中將陳文運著給予陸軍中將銜此令

已褫陸軍中將李際春給予陸軍中將銜已褫陸軍少將熊文朗著給予陸軍少將銜此令

已褫陸軍少將趙恒惕已褫少將銜陸軍輜重兵上校江雋已褫陸軍騎兵上校陳復初均著開復原官此令

（十月十三日）

▲策令

特授蔭昌以勳二位此令

鮑貴卿授爲陸軍中將此令

何守仁授爲陸軍少將此令

▲申令

陸軍部蒙藏院呈該塔爾巴哈臺參贊特步瑞呈懇以阿農補充舊土爾扈特第三旗佐領等語准補等語應照准此令

蒙藏院呈稱已革扎薩克鎮國公拉什敏珠爾悔罪投誠請酌給爵職等語拉什敏珠爾當國體初更地處邊陲不諳時局致成嫌隙其情尚有可原現在悔罪投誠赴京請覲實屬傾心內嚮著先行開復鎮國公原爵以資觀感此令

據廣東巡按使張鳴岐呈稱親父疾終津寓懇請交卸奔喪等語情詞哀痛覽之惻然惟廣東地方關係緊要該使蒞任以來所有應辦事宜與龍濟光和衷共濟洞悉機宜當此國基未固時事多艱該使熟悉情形多爲人民所倚賴未便遽令交卸致拂群情給假百日在粵持服前代臣如曾國藩胡林翼李鴻章皆以大局有關奪情任事務希該使勉法古人移孝作忠毋事拘執俟假期再行給假回籍以慰孝思此令

專件

教育芻議（蕙琳）

披讀近今報章連篇累牘均汲汲以振興教育爲救亡之上策誠可謂知所本務矣夫教育者一國之命脈所係即一國之文明所由起也無古今中外智愚賢不肖能捨教育而別圖良謀以進其國於優美完善之域得以永享隆譽於世界上者故歐美諸先進自十五世紀以迄於今日無不以推廣教育增進科學知識爲強國之不二法門迴視吾國乃瞠乎其後焉者也然自受外界激刺以來群策群力共集思於教育往者且勿論即以近數月之政策言之如總統之布畫要政程序推教育爲第一應辦事業湯教育總長亦竭力贊襄擬實行平民教育並議復教育廳於各省而中央教育會議又將不日召集矣群山萬壑齊赴荊門以爲教育放異彩激聽之餘狂喜不禁但渴望所激終難默然議就見聞所及姑作芻蕘之獻

●一縮短年限　中國學制年限似屬過長小學八年中學四年大學預備四年正科四年合計二十年此二十年中若遇家庭變亂經濟艱窘或病魔爲祟即才具八斗亦將半途而廢矣且年限過長易生怠心學生往往畫地自限無志進取亦勢之使然也考美國成例由小學而中學而大學或由小學而入大學預備科僅三年便可逕入大學四年竣事竣事後量力足自贍始學卒業後之學科專爲碩士博士而設然學此者亦僅耳以美國之富加全球尚多卒業大學而止況吾國學在幼稚又一貧如洗而必望學生之由小學而中學而大學預備而大學正科可乎前十年中吾國當過渡時代高等學校學生多未入小學並缺完全中學知識故不得不將預備延長以補此缺陷若今日循序而升在中學時則已將普通學科具有梗概似無庸再多此四年之預備云爾故愚意以吾國學制宜直仿美國或略爲變通之可也（未完）

中國紅十字會條例施行規則

第一章　總則

第一條　本規則所稱本會者指中國紅十字總會及分會而言

第二條　本會享受日來弗條約及其推行於海戰之條約并用白地紅十字記章等權利

第二章　事業

第三條　本會戰時衛生勤務及本條例第七條之辦法另定之

第四條　本會分任賑災施療及其他之救護臨時受主管官廳之指揮酌派救護員辦理

第五條　本會養成救護及看護人才辦法如左

一總會設紅十字會醫學校依教育部定章辦理但會長得酌定額數免收學費

二資生附學於中國國立公立或外國醫學校其學費由本會支給

三看護員之養成就本會醫院行之其學費由本會支給

前項第一欵及第二欵之學生不得中途退學卒業後歸本會任用違者責成保證人賠償各費又第三欵之看護員畢業後四年之內歸本會任使

第六條　醫學校教育細則看護教育細則及看護教程由總會另定之

第七條　本會救護材料分三種如左

一衛生材料如器械藥品滋養品治療用消耗品病者被服寢具及病者運搬用具均屬之

二普通材料如事務用品被服帳棚食器庖廚用品及雜品均屬之

三賑濟材料如棉衣糧食棺具等均屬之

第八條　本會救護材料之儲備由總會分會協商分擔之每預算年度開始之日會長應將本會前年度及本年度各分擔之數報告內務陸軍海軍三部其會計年度依現行會計年度辦理

第九條　總會醫院均以中國紅十字會某地醫院稱之分會醫院均以中國紅十字會某地分會醫院稱之

第十條　分會醫院由分會長或理事長將醫院辦法及職員履歷報經總會核准後方可設立

凡本會醫院不時均得酌量收費

第十一條　凡本會醫院均由醫院長管理之醫院長以專門醫學畢業人員爲限

第十二條　本會醫院病牀日誌處方錄由院長保存之

第十三條　中國紅十字會醫院通則及醫院長每月應編患者統計表病類統計表報告於所屬會長

各醫院辦事細則由總會另定之

第三章　機關

第十四條　本會機關除本條例第三條規定設立總會分會外因管理便利起見另於上海設總會駐滬辦事處（未完）

玉紅　殺宮　尹玉紅　金玉仙（全本）　小桂芬　三世修　金玉儒　喜榮歸　擇一

本報啓事

華富總銀行姜廷榮啓事

民國要聞

參政院擬定各項投票及宣布日期

國民代表大會組織法已頒布施行惟選出代表及國體投票日期由各監督定之未能確實釐定日昨代行立法院又提出一建議案議定各項日期咨請政府通飭各省及各特別行政區域照辦其擬定者係一選舉國民代表日期限於十月三十一日以前告竣二各處國體投票日期以十一月十四日以前爲限報告中央三彙齊宣布結果日期定於十一月十五日由代行立法院行之此項建議案定於星期四提出大會議討論云

武昌兵變謠傳之影響

滬函云七日大陸報云日昨此間接漢口私電謂武昌曾發生軍隊變亂事此間商界領袖諸人幾皆接到漢口代表電訊囑將貨物停運但尚未得詳信數星期來謠諑紛起久有軍隊叛變在即之說故有人謂武昌之事乃三次革命之起點但其他消息靈通方面則謂軍隊之中前在日本留學之青年將校極反對變更國體而年來較多之軍官則贊成之故鄂事或不過軍隊自身間之爭鬨耳昨本報訪員會晤商界華人據云自帝制問題發生以來商業在實際上業已停頓中國錢莊不肯照常交易故武昌即有亂事於彼等亦無大關係也

武昌兵變謠言本埠各界喧傳已遍其是否確實吾人遠居滬濱固無從揣測然就理勢上言之當非事實惟此項謠傳最易惑人昨日一日之間滬上政商兩界發電鄂省詢問者絡繹不絕據其答復均謂不確而商業出入貿易已暗受影響不尠茲將昨日經過情形分別紀錄於後

▲官廳之注意　本埠各官廳得悉此種謠傳後以關係重大極爲注意旋分別拍電至鄂詢問有無其事據復武昌近日雖有種種謠言多係憑空揑造並無兵變之事發現地方亦安謐如常等語各官廳接到復電後擬即日明白出示曉諭人民以免輾轉訛傳致起驚擾並派軍警於茶樓酒肆嚴行查禁傳播之人至於地方防務本極嚴密現因此項謠言發生深慮匪徒乘機刼掠故從昨日起各處防範益形周密矣

▲商業之恐慌　滬上商界自改革以還迭受損失驚弓之鳥聞聲即懼前日(七日)午後得鄂省傳來兵變消息極形恐慌一時成交貿易及運載貨物均爲停滯湘鄂蜀桂各省旅滬商人多紛紛電詢漢口商號是否確實昨日先後接到復電大致以近來謠諑雖甚尚無險象發生道路傳說不足憑信等語又兼有含糊其詞意義頗不明瞭者故客幫商業因此大受影響雖時日無多損失亦頗不貲云

中央注意南方防務之一斑

▲松滬　自國體問題發生後謠諑蠭起雖由偵探報告不盡確實亦難保無匪徒故意造謠警對於此項謠言不得不嚴密防範中央政府以松滬兩處最爲重要滬上爲水陸交通大埠松屬之楓涇鎭亦爲江浙交界之區匪徒最易混迹是以鄭楊兩鎭守使由大總統特頒將軍徽號以資鎭懾又恐松屬兵力單薄特由陸軍部撥北洋陸軍一旅(計三千人)由海道乘兵輪於前日過滬舍舟登陸前往該處駐紮以資防堵而厚兵力云

▲武漢　海軍部劉總長以武漢地當衝要又爲入川之門戶近來該處謠諑時起商民甚爲恐慌所有江面防務亟應加意嚴密以資鎭壓昨特電令海軍司令部着即調遣軍艦數艘尅日開往漢口上下游一帶擇要駐泊妥愼防範沿江各要塞砲臺亦應預爲整理軍械等項以備緩急故由李總司令即飭肇和練習艦長着將該艦迅速修竣查該艦修理限期原定三個月將次屆滿茲當需艦派防之際亟應趕緊完工以便駛往漢陽防守一面分飭駐泊浦江之各軍艦先行配裝軍火預備調遣云

政治舞臺之諧劇

國體問題發生後各省將軍巡按及軍商界紛紛派遣代表加入討論一月以來已達百數此中碩學通儒及政治學者居其半糾糾武夫及莘莘學子亦居其半惟人品複雜政見紛歧遂釀成種種趣史如蔡伯浩以代表爲終南捷徑葉玉虎以請願爲開復地步均爲都人所豔稱不意數日前更有一趣事其事與蔡伯浩用同特手段不對故無良好之結果耳當各省派遣代表時無論何人必以博得代表兩字爲榮一班假名士奔走更力據聞某將軍接到請派代表電後擱置不理該省之假名士不明將軍用意之所在皆摸不著頭腦既不敢貿然運動又不肯棄而勿圖遂託多數要人先以大八行竊探某將軍意旨再慢慢講到代表一層即乘機將自已薦出不意大八行既上之後迄無效果及發表之後乃爲某將軍之介弟於是一班假名士全體大譁紛紛再託人說項某將軍情不可却遂加派二人諸如此類筆不勝書不獨一省爲然也又有某君爲余述某參政求榮反辱之趣史亦津津有味其言云其參政在某國畢業自命爲開國元勳且與某要人淵源甚深當國體問題發生時某要人之唯唯否否並無正確之表示[illegible]多數要人向之徵求同意某要人皆置之弗理某參政故自詡與某要人素有淵源不難以三寸舌說之及往說而不理如故某參政乃率然而謂某要人須自爲計最後乃至謂某要人如此我當[illegible]之保

湖南各界對於籌安會之態度

▲軍界　除湯將軍及各鎭守使極端贊成外其餘下級軍官均抱冷靜態度有詢之者則曰我輩軍人祇知服從命令保護治安除非軍人所能干預亦非軍人所敢干預言已深似不願談論此等事者此軍界大多數之實情也

▲政界　巡按使雖極贊成然態度極爲冷淡其派代表出於職務上不得已之苦衷各屬官吏以爲巡按使既已贊成我輩實無觀望之餘地故一談及籌安會事贊成贊成之聲洋溢耳鼓實則彼輩之贊成乃出於某種碌碌所持者吃飯主義耳

▲學界　自省教育會改組後葉德輝借籌安會之勢力攫得該會會長之頭銜當學界定之初葉即有極長之演說其中皆含有鼓吹帝制之隱語並力詆新學出身之不可靠故稍明世界大勢者莫不爲學界前途悲然一般搖尾乞憐者類固諛之惟恐不及此陳腐官僚窳敗學究所以逐漸加入籌安會之極大原因也然而大中小各學校敎員學生皆不願帝制復活而懾於威權之下不敢公然反對惟有欷息痛恨而已

▲紳界　湖南縉紳當前清曾左時代勢力極大入民國後漸形蕩落緣中央以革黨半屬湘產故懼而勿用自籌安會發現後除葉德輝楊樹穀等少數贊成外正直鉅紳如汪詒書等皆不置問聞籌安會發起之初楊度即致電其知友某紳探其意見並請其來京贊助當以重要位置相報等詞而某紳竟置不答人但知楊皙子見絕於梁任公而不知某紳早已視皙子如龍頭作惡之華歆矣

▲報界　極端贊成帝制之大中報當其鼓吹之初有客籍某君貽書於該報將該報某日之論說逐條痛駁並詰責其鼓吹帝制之理由次日該報即派人謂某君曰君豈不知我報爲□□□之機關報其力足以左右君之禍福君其愼之某君大聲答曰汝輩於共和政體之下妄倡君主尚且安然無恙我於共和政體力主民主豈反得有罪耶區區□□□何力能懾伏我之良心然而某君雖極力反對而贊成者鼓吹如故也　湖南公報現雖不似從前之竭力反對而明識暗諷仍時有之然帝制派視之已不足輕重矣　大公報出版月餘無日不力闢籌安會因之帝制派嫉之如眼中釘喉中鯁前日不知何故被長沙縣公署傳詢一次聞係勸其改變宗旨該報若仍堅持反對主義其壽命之不永誠意中事也

▲商界　頭二兩次革命後商業本極凋敝迨至今夏漸見起色自籌安會三字飛入商界耳鼓致大起恐慌進貨既不敢多囤出貨復不敢放帳而錢業一方面又爲存戶抽提存款之影響(按存戶多要現洋)洋價已漲至一千四百八十餘文尚無現款可兌以致怨嗟載道誹譏叢生當總商會爲籌安會事開會之先各商意料必不贊成乃主持者竟爲某某之運動極力贊成現雖贊成反對兩無結果而各業之消極反對見諸形色其各處商務分會皆竭力反對而尤以常德湘潭兩處爲最激烈並有詰責總會之不顧大局者

▲工界　勞働界晨昏無片刻休暇何能顧及國事然亦有不盡然者如此次某工廠聞得又要將總統改爲皇帝之信即趕緊蓄髮留辮某君見而異之詢其蓄辮之由某工人對曰前年皇帝改總統之時我之辮髮强被警察剪去今年聞得總統又要改皇帝了我恐一時不能蓄辮所以預先防備云云嗚呼爾輩工人安知要改紅袍紗帽乎

籌邊使增設之討論

增設籌邊使之議係由某顧問所提議大總統頗爲贊成茲聞前日會議時討論該案大畧係擬增設四缺　一伊新籌邊使　一川藏籌邊使　一滇桂籌邊使　一奉吉黑籌邊使　惟討論結果係以邊地政務改革之辦法將來尚須大爲更張斯時增設籌邊使一缺所有權限責任必須特別更訂否則轉恐發生推諉之弊等語決定將該案暫從緩議矣

關於選舉國民代表事宜之去電

政府日前頒布國民代表大會組織後即電致各省及各特別行政區域長官內容一飭其速將選舉國民代表開始日期及國體投票日期酌量情形擬定預行報告來京二國民代表選定後速將各員詳細履歷彙陳中央並選舉之大概情形三飭其辦理國民會議選舉事宜稍有遲緩務專注力於籌備國民代表大會事以期速效且免遺誤四關於此項選舉應需經費即行預估若干報告來京

各省產米實數

政府近來對於各省產米之數目及私運外出之數目非常注意曾經派員調查現在長江一帶已經調查完竣探誌如下江蘇省每年產米九千萬石出口及損失共計四千九百萬石實得二千一百萬石安徽省每年產米七千萬石出口及損失共計五千四百萬石實得六百萬石湖南省每年產米七千萬石出口及損失共計六千萬石實得一千萬石

統率處核決之要案

統率處日昨舉行會議討論一切要案茲將決議辦法探紀如左

一徵兵辦法案(決議)俟國體解決後即行提前照辦

一整頓軍事教育案(決議)即已通飭

一增設各省副將軍案(決議)暫行緩辦

一要塞防軍改定駐防地點案(決議)飭部詳核

將來政局與湖南人

昨據某政客所談中國曆昔之政局頗與湖南人有至大關係蓋自咸豐變亂以來不問中央與地方其政局之樞軸多湘人所掌握其勢力頗大迥非他省人所可企及既而星移物換形勢遷流湘人漸遠於政局或人物次第凋落無復往時之氣燄更自劉坤一物故後湘人於政治上之勢力俄然失墜迄乎今日最極寂寥乃偶因國體問題運動之勃起湖南人亦占中樞人物之一部其勢力炫赫亦不可侮如楊度胡瑛李燮和諸君蓋皆前途有望之人物也由此觀之將來國體一決政局維新則卓立之湖南人漸占地位遂至恢復舊時之勢力亦未可知云

宗社黨蠢動之風說

自民國成立後五族共和無滿漢畛域之可言而昔之所謂宗社黨者亦久已銷聲滅跡不聞於吾人耳鼓乃近日以來本埠忽發生一種謠言據某省駐滬密探偵悉現有某親王之子某貝子者由京携帶巨款來滬運動此間貧困黨人及退伍軍官希圖乘機謀亂並由曾任某省統領之金某經理財政接洽一切機關設在某處華租交界地方行踪極爲秘密凡前清官僚子弟及流氓會匪均一致收羅給予欵項然非由金某介紹者則不接洽現聞該探已密報各當道派員前往確實調查以便嚴緝究辦而遏亂萌云

章代理總長之教育箴言

中國體育一門久不講求爲國家衰弱之最大原因昨聞代理教育章總長到部以後爲日無多教育政策一方面勢難有遠大之措施惟于體育教育最爲注意時當邀集部中各要人發表其注重體育之意見足爲我國教育藥石者客謂强國之道尙武爲先尙武之本體育爲要我國向以文弱致病今日力圖自强若不重體育不啻消極而北其轍鄙人自代理教育職務以來爲日雖少而考察都中各學校除與外人有關係之匯文清華等學校外類皆視體育如敝事學校之等級愈高體育愈不講求京師爲四方風氣之表率且復爾爾遑論其他鄙人之教育一席雖係代理而對於教育之意見則期期以爲非重體育不可也章代理總長之言實切中教育之大病現在代理總長雖限于時日之短不得竟其志而新教育總長(于十一號)即有到部之說想于代理總長未竟之志必有以發揚而光大之也是則記者所翹首以望焉

大總統派員接洽英朱使

大總統日前之非正式接見駐京英朱使及該公使兩次密函均係爲有關於國體上之國際關係昨聞大總統又特派黃鍚臣大禮官開文赴英使館與該公使秘密接洽良久聞仍爲國體問題因有某某要節大總統會特請朱君爲之贊助云

補助幣之新式樣

政府自民國一元新銀幣業已鼓鑄流通市面并立幣制整頓之基礎曾決議添造新輔助幣并飭擬定式樣呈候核奪在案茲聞此項式樣已經驗呈大總統一俟核定即發交造幣總廠照樣鼓鑄據聞該式樣之內容分半元二角一角五分四種正面仍係大總統肖像背面於交叉之嘉禾中直書半元二角一角或五分等字樣下列橫書若干枚當銀元一元字樣(例如半元者爲二枚當銀元一元二角者五枚當銀元壹元壹角者十枚當銀元壹元五分者二十枚當銀元壹元)除五分者外概用鋸邊半元二角壹角者爲銀幣五分者爲鎳幣云

鐵路鑛山、電機、水道材料 奉天東華門大街

金銀鐘表 寶石手飾 奉天鐘樓南大街

▲歐洲戰事講壇出版預告▲

小說

離鸞餘恨（六十三）

若當事者則生畏縮之心 我當時不敢冒然就進去 正在躊躇 忽有人從身邊 疾行而過 心中一驚 不免仆倒 深恐複蹈從前之故轍 爲人所傾陷 不想那人疾行數十步 復轉身反奔 直向我走來 我急避之 豈知我不避猶可 一避則適與彼遇 取勢既猛 我遂爲之跌倒 其人亦因我倒而倒 幸彼未倒在我懷中 不然豈令我不滿而羞愧 當時我因栽倒 一時痛不能起 其人即來用手扶我 我當時又驚又愧 其人遂連連告罪 說我非故意 方小姐避我 我也極力的避小姐 兩相讓避 轉成一對直線 實由誤會使然 尚望小姐原諒 我當時也沒回答 遂即自行揩起 其人已經遠去 我當時遂徐行到勸業會門首 適遇見一兵士 遂即上前問訊 借問粵東的兵隊 在某處駐紮 兵士出其不料 猛吃一驚 看了我一眼 笑問道 粵軍大隊已經南返 你打聽幹甚麽 我道 我有一兄 從軍至此 特來省問 那個兵問道 你的兄弟何名 我道姓尹名志揚 他是廣東横山莊的人 兵士聞言 似有所知 沈吟半晌 方答我道 這個人我彷彿認得 可是記不清了 我打算再問 彼乃已走 我想他的言辭含糊 究不知我哥哥等之生死如何 我一看他說話時的光景 似乎有不願意直言的樣子 我想軍人素多魯莽 這個軍人 他怎麽如此的細心 想到這兒 心中的愁悶 又略爲解了一點兒 然而沒得着準信息 心中終是不安的 遂又坐車 到總統府前 以爲必有消息可探 到了總統府前 衛隊昂然而立 我當時亦未敢冒然向前急進 遂坐車而回 此行雖無所得 而萬里壯遊 得瞻勸業會之大觀 眼界爲之一高 似亦不爲徒勞 老者道 姑娘出去 雖毫無所得 然得一增見識 若老夫則徒奔走半日 不特毫無所獲 且爲受串夫奚落 若在少年氣盛之時 早已禁止不住 韻湘道 此等下愚 本無知識 在我們聽見 以爲他出言不遜 在他則以爲習慣 自己還想沒到得罪人 老者道 現在之事 姑且不論 但此後我們應籌何項進行之法 據此二日內我二人所探訪者 詳爲究之 大概令兄已經回南未在此處 我們此後 即再到各處探訪 亦恐無益了 韻湘道 是 老者道 姑娘博通詩書 見識廣遠 可否想一個法子 姑娘道 你老人家不要過獎 我一個年輕女子 知道甚麽 但是你老人家既這麽說 法子倒是有一個 但恐未必能行 老者道 行與不行 何妨說一說、彼此一同參酌參酌 姑娘遂說道 此處報紙極多 我們何妨將尋找我哥哥的意思寫明 登他一個告白 萬一這信息傳到我哥哥耳內 豈不是好 但恐怕要的錢過多 我們所帶的路費有限 一時辦不到 那可就沒法子了 老者道 此事我們不知道、鄉間之人 多不看報 不過僅僅兒的 認得幾個字就是了 也不知道報紙有如此的効用 萬一勉强花錢登出 令兄如看不見 豈不是白花一回錢 成一個望梅止渴的事情兒麽 韻湘道 果能看見與否 我也不敢定 惟一人傳十 十人傳百 或者爲同志所知 傳入家兄之耳中 也未可知 但恐錢項不足 令人短氣 老者道 可說的是哪 府上可不知得着姑娘的家信沒有 我再回一盪家 拿一點兒錢來 姑娘想怎麽樣 韻湘道 此事倒可不必了 按日計之 我的書信 大概此刻方到家 回信萬不能這麽快來 你老人家一走 將我置于何處 若再讓你老人家花錢 我心裡更不安了 老者道 既如此說 我們應當怎麽辦哪 韻湘想了一會兒道 無論如何 在此再留三日 如其再聽不着機會 我當那刻回去 我也就不能顧及我恢秋妹妹啦 老者點頭 光陰迅速 轉瞬已是三日 不想天公作虐 此三日內 風雨交加 旅中沐爲煩悶 幸仗老人多情 時作笑談 以爲姑娘解悶 韻湘感其意 也學粵中風俗 告與老者 老者遂于無話中想話道 近世新學界人物 競言無鬼 倒是有鬼沒有 韻湘道 鬼之有無 西洋各文人學者 現在晝夜研究 尚不敢斷定其爲有爲無 在新學界則主張爲無鬼 然亦係過猶不及 我想我國輪廻因果之說 不盡無可憑 與西人天堂地獄之言 固有至理 道德教化 有時不能普及之時 則以果報之說濟之 大學所謂 十手所視 十目所視的那個話（未完）

專件

文官普通考試令（續）

考試及格後發見⋯項情事有確證者除法令有規定外應撤銷及格資格追繳及格證書其已授官者並奪其官

第六案 文官普通考試分爲第一試第二試第三試第一二試以筆試行之第三試以口試行之三試平均合取者爲及格

第七條 第一試合試國文一道

第八條 第二試分行政職技術職兩種分別考試之

第九條 考試行政職之科目如左

一 憲法大綱
二 現行法令之解釋
三 策問
四 文牘

第十條 考試技術職就考試所需技術按照應試人之學業分別考試之至少以四題爲限

第十一條 第三試以典試襄校三人以上之出席就應試人曾經筆試之各學科口試之

第十二條 考試及格者由 大總統依官秩令授以同少士其有原官高於應授之秩者仍從其原官

前項授秩人員應按照所考科目分發京外各官署學習期間以一年爲限學習期滿後依學習規則之規定其成績優良者作爲候補由政事堂銓敘局註冊備案歸各該長官以相當之職缺按照委任職任用程序令任用之

第十三條 文官普通考試於文官高等考試後行之但委任人員有不敷用時得由政事堂呈請 大總統特令舉行其取錄名額於舉行考試前由 大總統以命令定之

第十四條 本令施行細則另以教令定之

第十五條 本令自公布日施行

文官高等考試典試令

第一條 文官高等考試典試官於⋯⋯考試時設置之

第二條 文官高等考試之典試以左列各員行之

一 典試官
二 襄校官
四 監試官

第三條 典試官一人由 大總統特派承 大總統之命令掌理文官高等考試事務

第四條 副典試官二人由 大總統特派輔助典試官掌理文官高等考試事務

第五條 襄校官按照報考學科分別遴員呈請 大總統派充分掌文官高等考試事務其員額臨時定之

第六條 於前條襄校官外得聘用專門學問人員充典試評議員

第七條 典試官副典試官襄校官評議員如與應試人有親屬關係時須對於該應試人之考試自行聲明迴避如有特別情形時應聲明應否迴避由 大總統核定之

第八條 監試官四人至六人由 大總統於肅政史及高等以上審察廳檢察官中簡派掌糾察文官高等考試事務

監試官因關於糾察事項得調用京師警察廳薦任以下警官分任巡糾稽察事務

第九條 考試事竣由典試官副典試官將考試及格者之姓名年歲籍貫履歷並考試成績呈報 大總統交政事堂銓敘局註冊

第十條 關於文官高等考試預備及補助各事宜由政事堂銓敘局辦理

第十一條 典試襄校各員分別兼任專任酌予津貼

第十二條 文官高等考試事竣後典試各官即行裁撤

第十三條 本令自公布日施行

廣告

猪飼胃散

本藥專治飲食不消化滯飲症癥胃寒返胃飲食過多惡心嘔吐氣悶胃疼痛頭痛眼疼大便不利小孩兒返乳腹硬青便等胃脾諸症須服此藥能開胃健脾功効如神
價 十錢 廿錢 三十錢 五十錢 壹圓
本舖 日本大阪市 猪飼史郎
振替大阪七七八
中國各處設有代賣處

專門花柳病藥房 ドラッグ商會
確保全治淋病梅毒藥
▲天下唯一品▼
本藥房發售花柳病有約三種 神清淋毒滅（治淋症） 神清疾毒滅（治梅毒） 子宮病三日藥 是也凡患淋病梅毒及婦人子宮病者用本藥房發售藥一星期乃至三期星定能治癒 倘不奏效本藥房甘願格外施藥 以迄治愈爲止決不食言
（定價用一星期自一圓二十錢至二圓）
發售處 美國ドラック商會
奉天小西關大什字街
支店 ドラック商會
奉天支部

獅子牙粉
身体髮膚受之於父母.敢不毀傷孝之始也
健康寔是爲人生最大幸福。而亦忠君孝養之大本也。
不謂共和國教科書乎、「頭宜常沐。身宜常浴。髮宜常梳。牙宜常刷。」
牙齒是身體第一關門。而亦出入諸好歹物之關門也。牙齒口腔强弱直關乎全身之强弱。故常用品質最良價錢最廉之獅子牙粉。維持牙齒清楚。即諸位終生可以得健康及幸福也。

本行 東京 小林商店
分行 天津 漢口 上海 小林洋行

壯身健體之易法
大凡身體瘦弱者專食以補品及油膩食物以爲可使身體肥胖而實則毫無寸進若欲得其身體肥胖必須使所食各物完全消化始能有濟今有醫學大家秘製一種靈藥有回天再造之功先使消化有序致所食之物能變爲稠濃及有肥質之新血是藥名曰首穀藥片即世稱爲造肉大王也能提所食各物中之肥質運於血中至全身瘦弱各部分補紬添新服者可預料其面部漸豐頭頸肩背及胸前之瘦穴平滿且該藥片服之有益無害價廉物美
東三省首代理處
▲奉天、中西大藥房、大德生藥房、慶元永、歐美藥房、同仁藥房、▲海城、華西藥房、▲遼陽、天鈺成號、▲[illegible]慶長、▲大連、華西藥房、德記藥房、華泰藥房、▲新民府、天益長、▲安東、東益增遠、▲鳳凰城、西增遠、▲鐵嶺、裕和盛、▲公主嶺、三合公、▲長春、興亞藥房、均泰號、▲吉林、五洲大藥房、▲哈爾濱、天豐厚、世一堂、▲阿什河、大德生、▲溝邦子、寶善藥房、▲牛莊、中西大藥房、益增遠、▲錦州、仁濟大藥房、▲山海關、泰西大藥房、▲寧古塔、及各處大藥房洋貨店均有出售
每一瓶四十粒英洋一元五角每六瓶八元遠近郵費一概在內
上海博物院路十七號 中國總批發處 英國倫敦 美國紐約 新順發洋行
首穀藥局謹啓

大連臭水屯電話子

小野田洋灰公司大連分行

關東都督府
南滿鐵路會社
買用

本分行每年製造數百萬餘桶

總代售處 三井洋行

寰球無二 眼科聖藥

善治酒刺 宜用

美顏水

費十年腦之苦心而發見者

酒刺 頭粗 雀斑 班癬 一洗立愈如常人之

色可潤白 皮膚能細軟 姿容秀麗 其美無比

於世界有莫大之信用

本舖 美顏石鹼發賣元 谷鵬館

老福順堂藥房

北京農商部註冊局發給執照准予專利
鎮安上將軍交衛生醫院化驗方藥精良
奉天勸業道發給告示不准假冒
奉天警務局發給告示嚴禁影射
奉天總商會咨行各省總分會一體保護
奉天官立醫學研究所攷驗特准予立案

外城來函 藥必須先寄 藥價郵費歸 本藥房自備

專門咳嗽藥

主治肺症凡五勞七傷諸虛百損氣喘胸脇刺痛臥不寐飲食不進痰涎之積聚咳極而吐血以及男女老幼遠年近日一切咳嗽連帶之症每副二丸定價洋八角半封五副定價洋三元全十副定價洋六元

清胃化積丸

主治胃症凡男女老幼久病新發一切心口疼痛鬱氣脹滿消化力弱飲食積聚翻胃倒飽噁心作寒作痛時發時止或積痞塊滿積氣積多年痛疾每副二丸定價六角半封五副二元五角全封十副定價五元

虎骨熊油膏

主治風寒蓋聞庚金白虎能平肝內之風癸水黑熊善解血中之結本堂謹守古方揀選上等真實虎骨熊油煉成此膏專能舒筋活血追風透骨兼治一切腰腿疼痛筋骨麻木等症每大張定價六角每小張定價三角

◀各省賣藥處▶

復州福興德 右屯衛實增湧 義州永慶生 鐵嶺復裕恒 安東玉合隆 安東縣義盛福 遼陽玉記洋行 張家灣天增源 撫順永茂玉 青堆子公茂桟 会州洪興德 田莊臺恒興利 新賓萬隆當

大連天合金 吉林天合和 錦州育發祥 西安縣廣昇燒鍋 通江口美孚洋行 八面城玉成合 三姓永春當 通化縣源盛東 石頭城復盛湧 西豐縣同順隆 山城子合成盛 莊河灣憑昌玉 遼中分縣鴻泰隆 新立屯德順當

營口同益泰 八角臺萬源合 大東溝德興永 東平縣恒興和 法庫門永盛德 通遼鎮瑞德堂 懷德縣世昌隆 哈爾濱永德堂 蓋平同合利 新城府[illegible]來公 臨江縣東和長 遼中縣發順當 熊岳洪興裕 盤石縣恒興泉 冷子天興和

龍王廟恒發順 廣甯廣興號 昌圖寶聚源 懷仁縣聚生永 寬城子天合慶 營口雙盛泰 朝陽鎮興合當 公主嶺三合公 大東溝玉盛棧 [illegible]天裕泰 永陵街天興元 旅順口福慶和 洮南府德興盛 鎮安縣利源達 大孤山利升鴻

中後所大興號 岫岩州興聚勝 烟臺益成號 唐山芝蘭香 開原隆豐長 半拉門德順泉 鳳凰城益增福 朝陽坡益興成 石山站福順永 雙城堡泰玉號 雙臺子德慶隆 蓋平縣恒昌德 金家屯豐元慶 阿什河恒興鴻 山海關臨記

[illegible]同德茂 農安縣泰豐合 長甸河復裕昌 瓦房店茂盛東 北井子同增合 新民府德勝合 買賣街福勝魁 千金寨萬豐源 海城永茂興 伊通州湧興源 孫家臺萬盛裕 安東京益[illegible]達 大[illegible]福增厚 小北河源盛達 寬甸縣復裕盛

鹿茸百補丸

主治虛弱凡先天不足後天虧損四肢疲困下元虛弱足不任地膝冷如冰耳鳴健忘面黃身瘦陽痿不舉遺精而不堅精水清冷弗克種子房勞過度夢遺滑精一切腎命虧憊等症每大匣定價五元每一匣定價二元五

●鹿茸甘露酒

主治寒症凡左癱右瘓半身不遂口眼歪邪筋骨麻木腰腿疼痛手足拘攣中寒腹痛小腸疝氣以及多年積寒諸症渴瀉入腹功效立見每大瓶酒重二十七兩價洋三元每小瓶酒重二十兩五錢定價二元四角

頂上治痔散

主治痔瘡本堂揀選上等真實材料造成此藥專治一切風濕燥熱等痛作癢初起成塊日久潰血淋漓以及內外破爛肛門紅腫等症已潰拔毒除根永遠不發無論男女老幼久病新發如法治之概有功效每瓶定價一元

◎本藥房總經售◎理血健腎丸◎

長記大葯房新發明最有功效理血健腎丸一藥專能壯脾胃清血液補虛弱健腎水及婦人血崩小產少年腦室健忘年老精虧血薄一切虛弱諸症房事前後男女各服六粒尤能鞏固眞精保全身體

老福順堂 奉天大南關大什字街西 電話一七六號

レスピラチン

好評 坪井、緒方二醫學博士、神中醫學士 佐多之實驗證明

適應 肺結核、格魯布性肺炎、加答兒性肺炎、慢性氣管支炎、急性氣管支炎、流行性感冒、喘息 百日咳等症服之有奇効 說明書贈呈

驅梅新劑 ヨーチン

對於第三期之梅毒投以撒路八路散、撒路智路散、汞沃度加里等藥劑局治療之患者以此藥注射之特奏効迅速且已排除具有夫伊不洛立畫院[illegible]

大阪市東區內平野町二

大阪化學研究所

電話東三六〇七 振替大阪六九〇八 東京一六八六五

本舖 日本東京大阪 津村順天堂大藥房

子宮血不調

第一最快見効的第一保身的就是 婦人良藥

產前服此藥

流產逆產難產的皆能預防的就是 婦人良藥

產後服此藥

滿月下床身壯健保着母兒的就是 婦人良藥

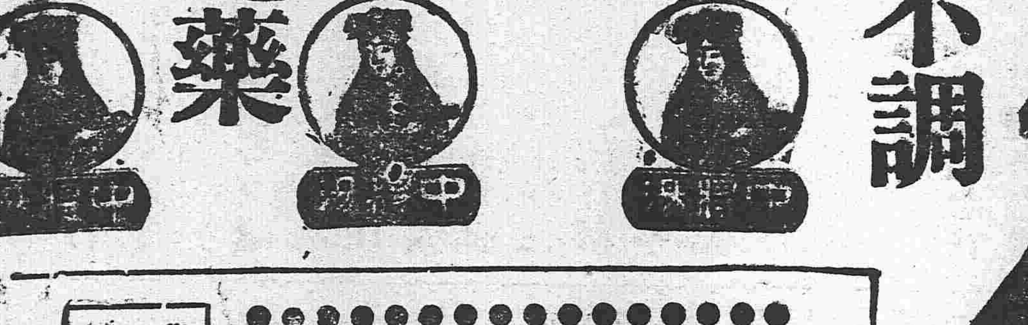

主治効能
●中將湯善治子宮各病
●中將湯善治月經各病
●月經不安行服中將湯立愈
●經水腹痛服中將湯最効
●處女初次行經能治各樣病
●月經無期非中將湯不効
●例經能使血脈歸止
●白帶赤帶非中將湯不治
●孕婦服中將湯可免小產
●產前產後中將湯不可少
●孕婦服中將湯能養血保胎
●中將湯能養衝任調和八脈
●中將湯常服易孕得子
●中將湯固本養精之功
●中將湯有保腎助陰之功
●中將湯能治愛鬱諸病

藥價	
四天份	四角五分
一禮拜	七角五分
二禮拜	一元四角
四禮拜	三元五角

●各地藥房均有代售

●仁丹是健體之素

有病服則驅除毒氣宿疾立愈 無病服則體輕氣爽 常備養腦終生保健益壽無疆

仁丹竟一小丸子有能壓滅無量數多病菌之力靈哉!!

主治
●中暑傷寒 ●腹痛吐瀉 ●水土不服
●頭痛目眩 ●精神鬱結 ●車船昏暈

價目
試服包 日金五錢
小包 全拾錢
中包 全廿五錢
大包 全五拾錢

工程蓋房材料、鐵銅材料 電話 中日 二二四

貨眞價實 玉移看看 電話 中日 二一四

印刷所 華商印書館
總發行所 大連奧町二丁目 泰東日報社

東三省新聞

▲奉天▼

●實行移民實邊

移民實邊之政策不過徒有其名仍無實際昨聞段兼按使欲實事求是擬定嗣後凡由內地湘鄂魯豫等省之難民來奉省如願赴蒙邊各地墾荒報由各該地方官發給川資送往各地開墾以興墾植昨已通令各道尹查照遵行矣（冠）

●清室聘錫聘之充任侍講

據京函云清室師傅陸潤庠逝世已重聘梁鼎芬担任惟瑜瑾兩太妃鑒於陸文端一病不起非單獨賢勞可勝此任諭令世大臣另選侍講一員以資臂助茲已奉薦前貴胄學堂監督錫珍業經專函延聘未悉錫老行止如何耳（大）

●張師長注意城關防衛

陸軍二十七師張雨亭師長以今年各屬水災盜賊甚彤不靖際此中央正值討論國體之際保無亂黨潛入省城勾結胡匪乘機思逞若不預先防範爲患何堪設想故昨令駐紮省城各軍隊在城關各巷多加軍隊沿街梭巡以防奸徒乘隙滋事云

●段按使注意覆選人物

段香岩兼按使對於覆選一事極爲注意聞此次覆選人非經按使許可不能認爲有効聞該按使所注意者瀋陽縣三人遼陽兩人均在當選之列云（仲）

●赤十字社員總會之盛況

赤十字社奉天支部社員總會于昨十四日借滿鐵市內營業所舉行已誌昨報茲聞到會人員共計二千人其會場順序如下（一）招待員及社員列席（二）致開會辭（三）支部長宣式辭（四）委員總長致告辭（五）社業報告（六）社長祝詞（七）總監督祝詞（八）社員代表祝詞（九）來賓祝詞（十）舉行篤志表彰授與式會務終了乃有種種之餘興以引起到會人員之興味云

●巨匪逮解到省

數年來在東邊一帶肆行搶掠之胡匪首領鐵萬三今年復聚夥騷擾足跡所至高樹旗幟大書掃蕩東邊現經陸軍二十七師某營將該匪拿獲起出軍械若干昨由安東解至省城交二十七師司令部研訊嗣即移交將軍署軍法課錄取口供擇期行刑云（確）

●張處長著手整頓警政

警務處張宏周處長前因晉京稟商警政進行事宜現以奉有指令旋省擬即着手整頓其整頓方法（一）嚴核警官是否警察畢業以定去留（二）設立教練所俾各警士胥具有警察上智識且須澳法熟悉（三）劃一服械不使五十四縣各自爲服與夫槍械不齊致失觀瞻（四）補築警所免其地不適中或佔用廟宇旅邸因陋就簡難施保護責任貽人輕視觀念（五）增附日語加入教練所內爲必要專修科得以學習不至過事隔閡云（甲）

●認眞保衛國體代表

解決國體之各縣代表承各該縣知事派令前來群居春臺旅館已誌報端茲因外邊諸言議起謂有某某亂黨混入城關行將對於各代表有不利益之舉動爲上峯所聞故派撥陸軍晝夜嚴守並添設臨時門崗以資保衛其居止該邸中人僉佩帶腰牌出入嚴防意外噫一時如斯其能時時如斯乎無怪代表等念及歸途各懷恐懼焉（甲）

●海城報告勦匪捷音

按署接海城廷知事報告該縣鍋擇子一帶前有匪首宋長發綽號小覇王帶有夥盗由台安竄入本境及牛莊迤北地點當電知巡防李管帶會同當地團警將該匪魁殲滅並擊斃餘匪十九名生擒一名打下快槍二十桿奪回人票二名現在地方一律勦清等語段兼按使閱報批獎有加並令隨時防捕毋任再有竄擾致殃閭閻云（甲）

●段將軍捐助戲曲改良社經費

上將軍段香岩氏前因在戲曲教練所開十七會參觀該所學生排演諸劇頗爲嘉許擬定助該所經費五十元並另以五十元賞給諸生於日昨派員送至該所云

●董季友交代清楚

前任財政廳長董元亮氏因交代不清未能即時起程現不知如何彌縫已將欵項收支適合聞於十一日乘坐京奉瀋車去奉矣（書）

●馮師長定期回防

駐紮北鎮陸軍二十八師馮麟閣師長因辦理該師軍務加以國慶事宜故於九號晉省謁見上將軍現即已將各事辦理完竣擬於十五六兩日內遄返防次云（書）

●籌備祝上將軍壽辰

生日爲人生所必有本亦無足輕重在前清時每見官僚有做壽之舉不過藉以收受禮物而在下者即借此以明進苞苴民國成立此風應戢不圖近今做壽之風大盛十月二十二日爲上將軍段香岩氏壽辰聞擬在軍署設備酒席讌會僚屬故軍署辦公人員現正聯合各機關採買禮物預備慶賀云（書）

●上將軍顧念邦交

段香岩上將軍蒞任以來於中日兩國之邦交力求鞏固乃近來各縣時有日僑遭害情事因之頗抱不安特飭各屬地方官此後對於境內日僑務須極力保護倘有疏虞即以該管地方官是問（仲）

●冉知事晉省會商教育

康平縣知事冉楷前以奉天全省教育改良辦法向北京教育部條陳意見教育部極爲嘉許飭行政公署施行當經教育科主任商安段兼巡電召該知事來省會商教育進行辦法該知事於日昨抵省云（確）

●運動會定期舉行

鎮安上將軍段香岩氏以時値秋令運動適宜故令省中各學校開聯合運動會藉資觀察其經費由公署及教育會分担業誌本報茲聞教育會長李鐵珊君及各校校長集議於禮拜日舉行以免貽誤課程其運動地點仍假西教場所有運動事項臨時規定至女師範及一二兩女學校淸眞女學校淑愼女學校等均蒞場參觀聞各學校刻正預備一切云（西）

●趕辦初選入證書

瀋陽初選監督趙寅生知事刻以初選期迫當飭事務所雇員晝夜繕寫合格選舉人初選投票証書以便發交警署轉付本人收執俾可屆時來署投票大約十五日即能發出云（仲）

●頒發年金

省立各學校職員任職在五年以上成績卓著者均經段兼按使給年金已誌前報茲聞此項年金已由謝蔭蒼主任預爲籌出不日即須發通知書由各員具領云（仲）

●韋知事獲匪蒙獎

開原縣韋啓槐知事因督飭全警長派稽查王某等奉文拏獲搶劫駐留西豐縣街質商日婦盜犯王保善一名詳報到省段兼按以該知事對於此案竟能遴派警員在同江口地方破獲不使兇盜漏網實屬可嘉除飭財政廳照給賞洋十元外並擬將該知事隨同此次查有成績之某某各縣一併彙請中央獎以四等嘉禾章云（大）

●未來之立法院候補議員

立法院被選人員在奉省區域應舉出十名其最有希望之關果忱等十人業誌本報茲據辦理選舉人云當選人外尙須舉有候補議員以備補充其有希望者爲義縣李爾剛（保衛團總司令）蓋平崔正峰（師範校敎務長）法庫崔化宣（兩等校校長）撫順金正元（前開原縣知事）西豐李顯廷（前清筆帖式）五人云（大）

●籌設文官日語學社

段香岩按使查奉省處茲特別地位此後交涉日繁一日在各縣署雖設有繙譯專員然日語日文其字句間文俚不同苟傳達失宜難免無悞會之處正擬設法推廣日語校以資深造適據鐵嶺陳欶六知事條陳謂伊同署內承審員延聘日員教授段按台遂以該縣所陳擬爲分奉到省知事等組織一日語學社以六箇月爲期統令入學俾便出膺民社不至有隔閡云（甲）

●巡防營長有考驗消息

鎮軍署消息鎮安段上將軍以防營編師不久實施惟其中管帶哨官長等程度如何難以洞悉非加考驗無由得實現已與宋參謀長核議擬日內分飭吳馬兩鎮守使轉飭各營長尅日來省俾便詢事考言分別優劣云（冠）

●擬派員調查司法

高等廳沈季讓廳長爲統一司法起見決議派調查員四人分四路調查各縣承審員所判結之案件是否合法其判詞程序究竟是否合宜務須確切查察以謀統一而資整頓云（冠）

●段兼按歡讌王總領

駐日横濱中國總領事王守善氏過奉旋京便晤段兼按香岩氏因之留讌公署列席者有馬交涉特派員政財兩廳長宋參謀長當時賓客交錯備讌中外政治勾留至昨晨始行搭乘京奉車西上云（甲）

●各知事因公來省

興京知事鄭子方海龍李右泉等因入秋以來匪方不靖故段兼按履新迄今未曾晉謁昨乃現因防捕稍鬆食請准來省於日昨入謁聞所稟者爲請領子彈留備冬防並稟承當安會旨趣及新約實施應行遵守之方針大約俟勾當公畢即各遄返云（甲）

▲海城▼

●進亂等則未能平允

海邑田賦劃定爲上中下三則俾民遵照納賦富去歲開辦伊始無從區別均令照中下兩則分別交納此本暫行之舉蓋其中地質肥瘠不等課賦輕重即有偏枯之弊遂經縣署飭派委員分往各鄉實地調查定以三則九等分別詳報據聞各該委員所到各鄉多不實地勘驗分列等則率以坐讌了談約以大概等則勸令村長出具押結其中地質多失事實近聞各鄉村長來縣稟請減等地則者數十起此間高原之地妄邀減等者固屬有之而地處低窪土質磽薄者比比皆是即北鄉一二村徵之其餘已可概見如騰鎭田畝今夏被澇者三分之一秋收大減以地質肥瘠論大約在中則之列鎭西附近周正堡與騰鎭相同其地經員調查列於中則五等騰鎭則列於上則一等議者謂調查田則之高下所以均課賦之輕重今復有鄉民紛紛請命痛陳疾苦者則其調查之不實不盡已不待問惟望賢令尹關心民瘼酌量減則也可

▲營口▼

●道署科長啓程晉京

本埠道尹公署總務科長關君宜菴內務科長黃君蘊靈等前經榮道尹詳請張前按轉呈保予免考已邀允准現屆考詢期間各科長是以聯袂晉京聽候考詢云

▲牛莊▼

●燒酒商暫不停燒

自煙酒公賣章程頒佈以來奉省燒商全數反對屢擬停燒各縣亦相繼附和牛城燒商擬十月一號停燒以固團體詎日前有某機關奉到財政廳公函令其設法調停變通辦理勿得任其罷燒有碍國稅當由該機關某員出首向各燒商婉言勸導該燒商等稍有允意暫不停燒靜待省城辦法再行遵照云

●裁撤保衛游擊隊

牛鎭保衛團保董魏貫一前因青紗障盛胡匪四起恐擾治安該保董呈請上峯添招保衛游擊隊三十名嚴防匪患現在青紗業經割倒胡匪敉平故將該游擊隊裁撤以節經費云

▲大連▼

●滿鐵前總裁相繼去連

滿鐵前總裁後藤男爵及中村是公氏來連一節已誌昨報後藤氏爲辦理滿鐵之首創人於開辦時煞費苦心慘淡經營繼之者即爲中村是公故能使滿鐵之營業日有進步得至今日也此次兩君舊地重遊大連人士極表歡迎兩君已將各方面歡迎應酬畢即於本日上午九時由連出發乘車北上繞行朝鮮回京中村是公氏亦於上午十時乘搭哈爾濱丸出發歸國官民恭送者甚形忙碌云

▲鳳城▼

●祝賀國慶紀念

月之十日爲民國國慶紀念日是日軍警商學各界均各懸掛國旗以示慶祝並聞本埠各學校均各放假一日云

▲黑山▼

●國慶紀念

昨十月十號國慶紀念日各界莫不慶賀惟學界格外齊整所有男女學校該皆排列隊伍到吉長道署行三鞠躬禮大呼民國萬歲且有旅行至公園者午後始散

●續辦合格選民

黑山縣初選事務所以國民會議及立法院議員兩項選舉現已調查完竣當將合格人數一千八百三十一名造冊呈報茲復遵初選定章調查得合格選民十七名電稟省憲共計一千八百四十八名云

▲開原▼

●緝獲鄰縣重要人犯

西豐縣人張海樓娶日妓爲妻開設質鋪月前被匪持槍強搶戕斃日婦兇盜逃逸當經日領署以該縣對于日僑有失保護嚴向交涉限予三星期務期賍賊緝獲該縣知事以案關交涉詳請省憲請飭各縣助緝經縣公署奉飭後即飭警察所長妥派稽查王紹棠張紹良協力偵緝稽查等沿路探訪在通江口將案內正犯王實善拿獲防路上危險乃請除助解來縣諒不日即行送豐以憑法辦云

▲西豐▼

○教練所成立

各處保衛團團丁均係農民不曉軍人大義故必設法教練以期智識完全本邑教練所業已成立當由各鄉派送團丁若干到城受教云

▲農安▼

●印花稅盛行

印花稅檢查員林澤甡君人極敦厚品學兼優自接理以來克盡職守勞瘁弗辭日日向各商賈勸導兼親撰白話告白多張按戶施送俾衆周知貼印花之宗旨現在人皆購貼成效大著矣

▲長春▼

●榜示及格選民

國民會議暨立法院議員長春縣初選監督彭知事榜示長春應選舉人數甲級六十五名乙級一百三十六名其文則云案據縣屬選舉資格調查會報稱選舉資格調查事宜當經辦理完竣所有審查初選合格選舉人及被選舉人姓名照章先行詳報併分別榜示公布仰合屬選民人等一體週知如該選民等對於榜示內容或有遺漏及錯誤各情應準於三日內帶同証據親赴選舉事務所請求更正逾限無效云

▲哈爾濱▼

●國慶紀念日之祝賀

哈爾濱道尹李虞臣以雙十節爲武昌起義之紀念日通飭商學各界一體循例慶祝道內外華商及銀行各家停止辦公一日官私男女學校均排隊插花至道署祝並唱國歌云

●總統賜霍將軍小照

大總統頒賜霍爾瓦特將軍小照一枚由總統親題令右將軍帶哈交霍將軍惠存以作紀念聞霍君除面致謝詞外並函感念云

▲吉林▼

間島問題之原委

中日協約已經實施而關于間島問題稍有窒礙之處現在由兩國當局磋商茲據月之二三(兩)日所刊之東京時事新聞載有間島協約ノ性質一則茲特譯録簡端以供研究時務者之考鏡

抑間島偶然發生司法問題關於間島協約與中日新約之效力遂致中日兩方面之見解不能一致質而言之中國所主張者(一)間島與東三省中之他處不能視爲同一性質而明明爲特別區域其勢自不得適用新約(二)據新協約第八條言之間島協約仍舊當然有效力

▲又日本所主張者(一)間島爲東三省之一部分並非特別區域(二)新約中雖未有關於間島問題之特記然新舊兩約若有互相牴觸則舊約自歸于無效不俟言也云云

▲如欲論究中日兩國之主張何者果有理則不可不先研究當初間島協約成立之情形不可不査間島協約訂立之際韓國已爲日本之保護國故由中日兩國訂立該約而依該約明訂間島爲清國領土之一部分且決定該處之中韓交界又明定韓民于該處之既得特權由是觀之(一)間島爲東三省之一部分(二)確定韓人于間島之歷史的特權此兩項即爲該約之綱要亦不待言也

按當時從新公認間島爲東三省一部分之原因間島爲清國領土之証據甚少反之韓民於該處之歷史的關係極爲密接不過按中國古時歷史及地理言之該處在中國國境内亦屬可信於是一面間島認爲中國領土而他面復約定保護居住間島韓民之特權是實爲雙方利益目的日本又因保護韓民起見不能不出於此舉且以和平解決之法也中日兩國關於間島問題之交涉始末略如上述雙方均以互讓爲主旨以貫解決當時中國外務部尚書梁敦彥與日本駐華公使伊集院彥吉於宣統元年七月廿日(日本明治四十二年九月四日)所訂協約全文如下

▲間島協約

大清國政府及大日本國政府顧念善鄰交誼彼此認明圖們江爲中韓兩國交界並安協商定一切辦法俾中韓兩國邊民永遠相安共享幸福所訂各條款開列于左

第一條　中日兩國政府彼此聲明以圖們江爲中韓兩國國界其江源地方自定界碑起至石乙水爲界

第二款　中國政府俟本協約簽定後從速開放左開各處准各國人居住貿易日本國政府可於各該埠設立領事館或領事館分館其開埠日期應行另定　龍井村　局子街　頭道溝　百草溝

第三款　中國政府仍准韓民在圖們江北墾地居住其地界四址另附圖說

第四款　圖們江北地方雜居區域内之墾地居住之韓民服從中國法權歸中國地方官管轄裁判中國官吏當將該民與中國民一律相待所有應納稅項及一切行政上處分亦與中國民同至關係該韓民之民事刑事一切訴訟案件應由中國官員按照中國法律秉公審判日本國領事官或由領事官委派官吏可任便到堂聽審惟人命重案則須先行知照日本國領事官到堂聽審如日本國領事官能指出不按法律判斷之處可請中國另派員復審以昭信讞

第五款　所有圖們江北雜居區域内韓民之地産房産等由中國政府與華民産業一律保護並在沿江擇地設船彼此人民任便來往惟無護照公文不得持械過境居區域内所産米穀准韓民販運如遇歉收仍得禁止柴草援引照辦

第六款　中國政府將來將吉長鐵路接展造至延吉南邊界在韓國會寧地方與韓國鐵路連絡其一切辦法與吉長鐵路一律辦理至應何時開辦由中國政府酌量情形再與日本國政府商定

第七款　本協約簽定後本約各條即當實行其日本統監府派出所及文武人員亦即從速撤退限於兩月内退清日本國政府於第二款所開商埠亦于兩月内設立領事館　(未完)

來函

貴報新聞欄内載　稅捐局長某因秤款項上憲不滿負調奇的語捧讀之下不勝詫异誠以鄙人局長自到任年餘鄙事一切認眞所收稅款均是按月清解並無可吞可虧等款亦無被控之案今貴報登載前情實屬訪事誤聽傳聞失實至該局局長到省係謁見新上峰並有稟商正當公事貴報謂來運動一節尤爲傳聞失實鄙人忝在坐省與該局諸務知之較詳故特函請

貴報大主筆更正以重名譽是爲盼幸

坐省人伍寶連手拜

雜報

▲奉天▼

●路刦兩則

城東九十里許住有張慶三者日昨來城探親歸時行至石牌樓地方突來胡匪二名各持手鎗將張某所着之大褂内儲小洋二元并當票一張悉數搶去經張某飭赴該管警所派警及保衛團兵尾追該匪已無踪迹　(西)

又南關住戶閔秀室家道頗稱殷實日昨下鄉催收地租歸時行至南塔附近突遇胡匪三人各持短鎗攔住去路搶去鈔票一百二十餘元並剝去庫緞馬褂一件該匪等當即携贓而遁張某以匪既逃去無可如何遂亦憤憤而返　(書)

●爭奪情夫

大北門外秦家大院内住有趙永山王玉山二人各有女郎一人其年齡均在二十左右日昨兩女忽大肆吵鬧聆其謾罵中之語言頗爲穢褻據同院人云彼兩女郎因爭奪一情人致演此劇社會上女德之墮落一至于此可勝嘆哉　(西)

●逆子請究

城南黃泥抹村住戶李國英之子現年二十餘素無正業性好賭博將先人所遺家産輸出大半父母惡之然亦無可如何聞日昨李國英來省呈法廳赋控其子忤逆未諳法官如何懲辦耳　(西)

●離婚涉訟

城西五里河子村住戶李某有女乳名小蘭因幼時許字小南關神樹前胡同關姓爲室迨後關家中落其夫尤無正業女之父母頗滋後悔正含意未伸適關家親迎有日李女嚶嚶啜泣毀妝不嫁如迫令于歸即覓死路伊父無奈遂於日昨來省在法廳起訴但不知如何判斷耳(冠)

●家教不嚴

南關洋樓胡同住戶王某有女年方二九頗有姿色性極淫蕩每至下午倚門而立藉以勾誘一般浮蕩子弟調笑取樂或引至僻靜處所以與巫山大會於家庭社會殊多妨碍爲家長者盍禁止焉(書)

●折散鴛鴦

有高雅貞者曾在某女學校肄業於客秋出嫁城南某村程姓爲室因于歸後夫婦反目在地方廳提起離婚訴訟因理不得伸又上訴於高等廳而高等廳爲維持婚姻起見當判令該婦仍歸本夫回家度日不准離異該婦歸家後心意堅定寧死不從當有魯仲連者出爲關說該婦甘願退還聘禮洋三百五十元維程姓首肯始行了結　(冠)

●偵獲煙販

禁烟功令早經頒佈而無知之徒私販私販依然如故大西關王翰林胡同住戶吳某素無正業專以販賣烟土藉資生活日昨正由某處運來烟土數十兩欲向某處送往至南關風雨臺地方爲該處某警士偵知當即抓獲帶交警署罰辦云(書)

●終屬他人

積財而不能散俗謂之守錢虜然亦不獨近世有也大南關官燒鍋胡同住有李某者年已半百膝下無兒恐知許財産終於子任之手遂以多金買得一懷孕女子李某喜不自勝以爲此後定卜宜男詎入門不及期月腹大如瓠不能瞞他人之耳目且李某私意欲將財産留與子孫豈不思該血統仍屬他人耶　(冠)

●開燈賣煙

私吸鴉片禁令森嚴販賣鴉片罪更不赦詎大東門内第一警察署管界内販賣鴉片供人吸食者計會數家雖經該署巡邏日夜搜查各該戶賣煙如故卒未敗露豈此事非尋常手段所能探得乎抑其中別有原因也　(確)

●打嗎啡針

小南關下頭李家大院内住有于某者以打嗎啡針爲生一般黑籍中人趨之若鶩豈不知嗎啡之毒甚於鴉片當局一再嚴禁而于某竟毫無顧忌斯眞懸不畏法也已　(冠)

●槍斃盜犯

陸軍五十三旅日前拿獲盜犯宋落花宜李香久等五名訊供强搶不諱並在西下

窪子高姓家起獲該盜寄存快槍三支解交師部轉送軍法課訊供如前當於昨日午後一時由模範監獄提出驗明正身戲以大車派隊押解大西邊門外行刑場槍斃以快人心而示戒云　(大)

●淫犇未遂

小南門裡韓姓夫婦二人帶同一子及媳開設紙煙小店其媳曾氏妖冶風流不安於室其夫及翁姑不加防閑任令其大出風頭倚口調笑昨與同壹常爲該店看櫃房之陳某(開假打官司者)姘好正諸事來賭還經阿姑査悉始行看管並下逐陳客令其仍難免淫犇矣　(甲)

▲大連▼

●麥粉落價

本埠所運銷之麥粉以美國産去年最佔多數緣歐洲戰事延長美國之麥粉均歸交戰國購用本埠運到之麥粉全賴係上海所製因之價格已漲至三元上下現在輸入麥粉日多一日故每袋價格已落至二元五六矣

●鐵工日益情良

▲挪匪拍電索贓　(山東)

山東挪匪橫行已非一日對開萊陽縣兩南鄉刁家坦郝姓秋富紳家日前忽接到挪匪來電一通勒令備光帖一千元遞送挪村孫守集地方某廟繳納否則性命須護云云郝紳接閱此電後驚駭異常當即持赴縣公署報告縣知事防査電局底簿發電處所始悉爲太建方面發來故並不細察即爲轉送匪膽無忌如是橫行無怪膠東一帶稍有殷實之家均爲搬遷也現經萊陽縣知事將該匪電報節轉詳省垣請爲徹究並立派軍警隊兵三十名馳往該村相機防衛矣

▲兩炸彈案之主使人　(上海)

▲亞細亞報館炸彈案　亞細亞報館被人抛擲炸彈一案續獲同黨談桂福解究等情已誌本報茲聞研究得此案係蕭某主動於事前糾合同黨四人所爲除楊朱談三人業已分別看管禁押外所有蕭某漏網未獲事關擾亂公共治安應設法査拿故由内務各機關密派幹練偵探從嚴緝拿又英美總巡麥高云君以在仁濟醫院醫治之楊玉橋傷勢日見減輕該醫院出入人衆似有未便之處故於前日諭令中西包探將楊玉橋往克能海路工部局醫院調治不准外人入内俾楊傷勢早愈而便澈底根究云

▲鄭鎭守使炸彈案　鄭鎭守使在招商局碼頭被人抛擲炸彈一案拘獲高振海王克勤兩名供出匿居英界孟納拉路一千一百二十號門牌内之鄭道華主謀當由英界將鄭獲案因事在法界發生故移送法公堂研訊兩次管押再核等情均誌前報現由捕房又將鄭解廨請示中西官諭鄭道華仍送回英廨核辦

▲武昌防軍與櫃員之衝突　(湖北)

武昌縣屬紫方山坡一帶毗連咸甯兩邑爲通達湘屬岳常等鎭驛站自粵漢幹線開築沿途工人盤踞壘出鉅案日前段巡按調省會警備隊一連開往防守詎該處之錢糧分櫃督徵員某承辦濫權溺職商民久已怨聲載道修築卡房備置刑具擅受民刑詞訟笞押無辜如禁煙賄拿盜賊査私宰皆屬行政部分團防有協助之責章竟一律干預縱使隊役磕詐罰款侵蝕肥己由團紳等將種種劣迹呈控省道一切情形已紀前報識者早知其必肇禍端迨乃與團防意見愈深防軍遂抱不平日前該櫃員書記六人同坐中街口茶樓品茗警備隊巡查經過櫃員語涉嬉謔防軍聞之大觸其怒立將六櫃員抓扭毆打皆身受重傷始行釋去地方爲之大快刻由該連長親往分櫃安慰一番并聞已呈報省憲解決矣

▲活人入棺之奇聞　(安徽)

籍隸鎭江向住洗角巷(俗稱西小巷)之吳某妻不賢生子不孝於數年前吳某獨至揚州營業近來病勢沉重醫治不効自知不起將數年積蓄之資在揚州買棺木衣裝自行穿着仰臥棺内於日前(三號)乘輪返鎭將棺不蓋令四人抬送至家沿途呼聲不絕路人見之稱爲奇異跟隨至其家始知前情如吳某者可謂未水先作綢恐該逆妻忤子不致俟其死而即將衣棺盜賣也

小崗得勝街一番地廣德號專造各項刀剪大小鍋平及修理各項鐵器等不精益求精故其生意自開設以來頗稱發達雖該號執事對事待人要亦上下橫膠均能得人始克至此我國工人泥守舊規久已不振若能加以改良發達之象當過該號數倍也

▲牛莊▼

●飢民竊取禾稼

日屆深秋禾稼成熟不法飢民日度無貨每以偸竊禾稼爲事農民種人犯日有所遂據此以觀該災黎之困苦何堪言狀唯望富農鑒而憫之庶不至盡入囹圄也

▲撫順▼

●罪犯脫逃不果

縣署看守所罪犯十一日午後四點鐘放封時衆罪犯相繼走出大小便其中有王某等二犯私將脚鐐毀壞意欲逃走於放封時奪去看守槍械挺身而出四處奔去旋即把守城門將該犯王某等二名拿獲立即槍斃云

▲安東▼

●槍斃盜犯

日前水上警察局拿獲盜犯李祖合供認强搶不諱經該廳備文移交安東地方審判廳訊鞫在案茲據法廳堂訊與前供相符按懲治盜匪法規定條款詳請巡按使核示遵行奉省電准如所請故于十一日午後一鐘餘驗明正身綁赴刑場槍斃云

▲鳳城▼

●新糧上市

今歲風雨爲災禾稼頗受損害然全屬平均計之尙有七成之數日下新糧上市價值略見跌落然俟至明春勢必較爲昂貴也

▲新民▼

●捉獲盜犯

公主屯警察六區區官劉峰九因股匪綁票勒捐肆行無忌故帶警游擊於本月九日捉獲股匪馮順一名起獲八米里快槍一支昨送交警察事務所訊究聞係大德字幫内之股匪想亦難逃法網焉

▲黑山▼

●廬墓盡孝

縣屬西北六十里二臺屯有民人張玉堂者因父母作故以禮殯葬自覺不能盡其爲子之孝復在墳前建築小房壹間於民國二年八月間前往廬墓至本年十月屆貳十七個月之期村衆親友現有發起由墓請回之說聞張君已髮長尺餘面色深墨可謂不愧孝子矣

●人頭命案

邑北大新立屯住戶吉智壽舊曆八月三十日夜往地看守禾稼行抵村東道上不知被何人用刀扎傷身死業經報明詣驗是犯在逃未獲現飭警團嚴緝亦無下落當此光天化日之下該兇犯定不能倖逃法網焉

▲鐵嶺▼

●學校旅行

月之十一日東關公立兩等小學校校長高文閣協同教員帶領各班學生赴帽峯山一帶旅行藉資運動皷號優揚步武整齊經過之處莫不稱贊

●强制迎娶

城裡居民某甲之女已許字與某乙爲妻未悉如何復許字與某丙當被某乙査知遂邀冰人至某甲家告以擇吉迎娶奈某甲一味支吾不肯允許某乙無可如何竟乘日前吉期糾領多人强制迎娶未悉嗣後如何云

●侵佔房基

日前東關居民于某在警察事務所控稱伊之東鄰某姓圈墻拆場因重築侵佔其房基若干當經出而禁阻某姓不但不服反行凶毆未悉警所如何傳究焉

▲開原▼

●井中發現屍身

尉家後胡同陳磨坊門旁有井一口日前担水人汲水時見井中現有死屍當即告知鄰近互相打撈果有死屍驗明男身並且年邁査視衣服彷彿油工因招領無人遂即報案請驗云

●査明凶犯

楊蔭棠在途被戕身死經章知事驗明後經派探訪査係陳蕭子英謀斃案内正兇茲經訊委係于不匠誤殺是實前報屍弟楊蔭亭謂殺長兄乃是傳聞之悞

▲西豐▼

●有意誣陷

鳳鳴茶園執事孫藝臣係一無賴子管武生小春蘭有鷄姦情事時人無不知之其實係由作嬌狡之態觀劇者惡之昨日縣屬韓兵某爲友人代買一票因探囊稍遲該孫某即喃喃不悅致起衝突孫某竟即登台大聲疾呼將戲止演旋將自己頭部刺傷以作訛頼之計當經警所傳各閒東訊辦云

▲法庫▼

●郵務起色

法庫二等郵政分局局長林瑞自到差以來凡事謹愼且時常演說無論函内有無錢票不准私行拆閱倘有違犯請究不貸日前有鐵嶺往法送郵郵差因道途不便私在中途住宿被林君査知嚴加申斥並無論如何遲夜趕到不准中途擱宿有悞要公近來新聞紙類按日郵到至往來函件隨到即送於是各機關咸與林君作事謹愼殊堪嘉許云

▲長春▼

●開設商品陳列所

南滿鐵道會社與巨商大賈訂定在長春驛設立商品陳列所以便通運所有國内物産各貨如東京大阪神戶名古屋等無論天産料材製造貨品盡行運到該所陳列以供各國商人隨意展覽或總覺零售照樣定購自當由國内運送至長春以資通融現下房屋將已修竣不久即可開設云

●稟請送入中學

長春道立中學師範兩校在開學之前出示招生併有額外補選諸生均已考驗送入茲又有宮國璧自外返長在縣署稟請轉詳道尹補送中學肄業因縣知事業已准如所請轉詳覆候核示飭遵矣

●呈請獎勵幹員

駐長陸軍第一混成旅長兼吉長鎭守使裴其田氏因部下幹員吳某堂充差數年認眞辦公毫無遺悞安偵緝詳細破獲要案成績昭著擬請吉林將軍轉呈政府請獎勳章以資鼓勵云

▲哈爾濱▼

●演戲資助醫院

哈爾濱同仁醫院設立有年凡人民有疾病者經該院拯救實繁有徒去歲因經費支絀幾難支掌經道裡商務會總協理商諸各劇園演唱義務戲藉資捐助日昨慶豐茶園又約請名角演唱義務戲一日並有各班妓女捐助並將所得之資均捐於醫院云

批　示

▲鎭安上將軍署批示

具稟人崔連恩等批　稟悉仰候該案前經訊明測量夾役毆傷劉小虎子等百朋擅將吳玉彬鄰毆均有應得之罪吳玉彬係筆據業由本署判決執行張百朋係常人已發交遼陽地方檢察廳按法辦理劉小虎子已交該村正崔連恩領回完案何得再來瀆瀆此批

▲巡按使署批示

原具稟人左殿元　據稟穀久經勞控害情訴案現任知事於本年五月間傳集人証訊取供結迄今四月有餘仍未判決等語査審理刑事案件期限甚嚴豈容任意稽懸但所稟係一面之詞究竟有無揑飾未便懸揣仰候廣平縣知事立即按照所稟査案錄覆以憑核奪毋得刻延稟抄發此批

原具稟人林春藻等　巡按使批　此項地畝隱歸三陵衙門主管業經前　稟悉據稱兌支銜差一節已由該代表等奉三陵衙門批駁該代表等自應遵照辦理何得復行來署飾瀆不准此批

原具稟人王永亭　稟悉此案既稱沈前知事判決何以忽然改判忽然再審詞不近理顯有揑飾究係如何實情仰遼中縣知事迅即秉公訊結具報詞稟抄發此批

原具稟人王趙氏　所控各節前案業經據明白批示王建忠果有毆辱該氏情事該氏亦應自赴法院起訴請驗究辦稟詞應仍不受理顯係該氏所稱毆辱一節並無實在証據豈得復行來署混瀆寔屬刁健仍不准此批

原具稟人楊萬山　稟悉該縣知事兼理司法邦審員受其監督即不親自審理自必隨時檢察如果有刑訊逼供情事何至緘默不糾同干咎過所稟顯係揑飾至訴子楊福田究竟是否案内正犯仰昌圖縣知事提犯研訊確情從速報核爾即回家安業毋得在省逗遛致耗旅費此批稟抄發

原具稟人賴恩等　此案迭經飭由白批駁應即遵照辦理何得再行瀆稟不准此批

五日　茶園　奉天小西門裡南繁芳樓

○演　蘇月樓　小鄭　新雲仙　培　天水　鎖山　九十八義俠　(中飛)　君李　泉(人)圖

○演　蘇月樓　筱雲仙　松春　恒行　陰陽河　全武英雄　義　唐永長　徐苓　劉山　湖馬　武行　新戲計　拱演　新戲(寺)　訪私　演開

權貴直言照錄嗣後閱報諸君訂購報章登錄廣告向分社理事楊君樹藩接洽爲盼

盛京時報社啓

認如有人假借華商銀行名義在外招搖並攬外款無論一經查出定即送究以保名譽特此奉布

姜廷榮謹啓

本報招募分館代派處廣告

啓者本報自出版以來歷經數年之久而言論純正事體精詳已爲遠近各界夙所深知無不欲購閱本報以廣見聞也故今本報更欲再施擴充銷路特將現未設立分館代派處之各地另行招募經理員俾代派處得以便利購蓄之地均得易爲購閱如有熱心公益願代提倡本報欲任下列之各地分館經理或代派處能先自出親近妥實承保者請即通函或親來本館面訂一切可也茲將未設分館代派處各縣開列於左

北京 五常縣 義州 金州 復州 寬甸縣 奉化縣 呼蘭
寧古塔 阿什河 興京 輯安縣 臨江縣 盤山縣 柳河縣 彰武縣
康平縣 懷德縣 洮南府 西安縣 安圖縣 撫松縣 鎮東縣 開通縣
靖安縣 長白府 安廣縣 輝南縣

本報營業部啓

東三醫院遷移廣告

啓者本院自設立以來十載於茲凡來診療者無不審慎用事考察病源一經治療藥到病除而譽各界之信任得以日漸發達茲緣舊址房宇狹窄不足以酬諸君子玉雅特於日前遷移於舊址之北首到西洋井衚衕面東大門內如蒙光顧請移玉趾診治可也此聲明以免枉左

井上誠昌堂大藥房廣告

請看由是退治損身亡國症

最新發明 靈驗確著 **治淋之三藥**

淋症者損身亡國之症也。世上治淋之藥種類千萬不可勝數。患者無不迷於撰擇。弊堂於是化驗千萬之治淋藥中撰得確有効能者左例之三種。患者須信弊堂擇其一而服之定知予言之不妄也。

コノサルピン 哥挪撒兒平 定價每百粒一盒日金一圓卅五錢
ツヨール 次葯兒 定價每百粒一盒日金一圓卅五錢
サンタミン 安東珊打珉氏 定價一個禮拜分日金七十錢

此三藥均專治。五淋白濁、下消遲小便短赤莖中作疼、並治婦人、赤白帶下等症。一日三次每吃飯後用開水服用可也

奉天小西關
日本電話五一番 中國電話九七一番

常言 人身之康健能作非常之事業成敵國之富翁

常服 清快丸體弱者即强血衰者即壯雖然無病人常備清快丸除不慮之病心神爽快異常誠是長壽至寶之靈藥也特聲明主治効能

中暑中寒時疫霍亂惡心嘔吐肚腹疼痛目眩昏倒精神鬱結船車暈眩酒醉昏迷等諸症

清快丸

本舖 日本大阪市 高橋盛大堂

定價 小包六分 中包一角二分 大包三角 小盒六角 大盒一元二角

遼源縣知事德政

竊維立國之道首重保民保民之政端賴賢宰我遼源地處邊陲原爲蒙漢雜居之區近來客軍紮駐加之商賈游歷熙來攘往絡繹不絕一變而爲蒙漢中外輻輳之城分子複雜人類不齊狡黠者肆行所慾懦弱者總擇而噬困難萬狀民不聊生今幸還我使君託其福庇不惟遼圍人民之幸誠爲國家得人之幸茲將還我使君德政事實成績列左以供衆覽而爲賢能者勸

查現署遼源縣知事靖公印兆鳳字鳴岐直隸綏東縣人殷實好善德行孝友之裔熟悉蒙情精通蒙語世傳施舍醫藥與各蒙王公感情甚篤于前清光緒年間經奉天派保補道已故張公心田仰慕名譽特爲請出贊助辦理扎魯特三旗荒務異常得力歷任知縣復經前歷任將軍總督知其才識重用先後委任設治署理補授醴泉知縣連任七載蒙人皆稱佛爺官漢人頌如何丞相辦結俄蒙數年懸案交涉均歸裕如其他廉儉自持勤政愛民不勝枚舉惟扎魯特兩旗變亂先期偵知首報維持治安力保危城勸導圖旗借槍助戰會同巡防後路諸營攻克嘎西喇嘛廟敖牛山各要隘救濟鄰封被難漢民一千餘戶捐廉賑濟亂後派員赴梭倫老頭各山發給護照招回脅從蒙人三千餘戶計男女老幼一萬餘名按口分別賑濟安置資遣回籍安業功德無量有口皆碑復經前都督以爲有功民國調升遼源州彼時人心初定抵任以來謙和蒙漢安除暴安良聽斷明決案無留牘親詣達旅設計撫獲音布等巨股蒙匪一解散脅從大有蒙衆治官如家事視人民如赤子又溫都爾王陡起風潮風聲鶴唳一夕數驚大有草木皆兵之勢稍有不慎一變牽動全局爲危後患何可思議渠雍容坐鎮化潛消自任年餘誠屬難絕風清畫息民安復有外軍數百來遼渠以禮接待要求之事即以公法因應不屈不撓不激不隨外軍全數撤回無驚外軍官皆語人曰不愧中國尚有此等好官賢深欽佩種種豐功筆難盡述續因博旅命案乎遭求全之毀不白之冤極峯未悉底蘊遽而撤任當時各蒙王公分電京省挽留全境農商各界赴省懇乞留任原爲保全身家性命起見並非逢迎獻媚之心乃竟不蒙明察終歸無效漢蒙人等如赤子之離父母祇得忍痛受辱隱而不言相傳以目惟有時常嘆惜痛恨于人民福薄而已本年七月下旬忽見報載靖公奉令回任蒙漢互相道賀僉云不久將見青天八月一日果來接印視事迄今將及匝月民刑積案逐件審理清結不下數十起新收之案隨到隨問隨問隨結概不積壓毫無勒索現正提倡實業講求教育平治街道研究工商終夜辛勤大有百廢具舉百弊除清之勢時有公出或抽閱步履沿街查勘遇有形迹可疑者隨時拿問幾落以致宵小抱頭鼠竄街面竟有路不拾遺夜不閉戶之樂觀駐紮外軍不惟與靖公聯絡最親感情最厚並對于民間益加和睦足徵靖公長於外交熟悉吏治老成幹練辦事精明求之近今殊不多覯如能重以責任寬予權限俾展其長才何患無國泰民安之日是則蒙漢時所心香盼禱者耳

蒙旗代表 達爾罕親王 溫都郡王 楊貝勒 濟公 呢

遼源縣全境各界代表農商分會 教育公所 謹登

殖邊銀行通告

本銀行遷照

大總統批准條例組織成立呈經財政部驗款開幕並奉總統批由農工商部撥款入股以示提倡資本定額二千萬元享有發行鈔票代理金庫之特權專營國內外各地滙兌經理各種存款利息從優出貸抵押貼現各項放款以濟市面辦理各種商品進出口押滙格外從廉買賣生金銀外國貨幣保管貴重物品兼營票事財政農商兩部批准兼辦信托事業無不克己用副大總統籌國籌邊之訓舉凡海內外各重要地點莫不設有分支各行以及派辦處滙兌所代理店機關以劑金融而便惠顧所有本銀行發行之兌換券皆以十成現金準備無論何人均可隨意持票來行兌現本行奉天分行開設在大西關外小什字街中國電話二百六十六日本長錢電話一百零八號暨爲二九九四親民電報彙編通用此布聞

如以殖邊銀行奉天兌換券交滙無論何時每千元照本行滙兌定價減收五元本行白

本行除照一般銀行例辦理一切外尚注重各項事宜如左

一所有辦理存欵務以親切叮嚀爲宗旨
一放貸及匯兌事宜務主簡捷以餉顧主
一凡放貸將各種公債票爲抵押者息率格外從廉
一凡各種公債票照市價從優交易
一兌換金銀小洋事宜照市價格外公道以廣招徠

中日合辦 **正隆銀行**

總辦 安田叢三郎
大連大山通電話長六八一番

旅順鎮江町 同分行 電話長一一五番
營口元神街 同分行 電話長二一二番
奉天小西關 同分行 電話長日二五二番
長春東斜街 同分行 電話滿二一七番
開原大街 同分行 電話長一六一〇〇番

中日官署認可

紅色 **戒煙丹**

斷癮靈藥 百病俱除

效能價格

戒除鴉片嗎啡各癮善治男婦老少胃腸疼痛氣血虛損體弱神虛咳嗽氣喘腎弱精遺遍身麻木幷婦女月經不調等症其效如神

大包 一元 百二十丸
中包 五角 六十丸
小包 二角 二十丸

外埠講藥先寄藥價郵費由本房自備

總發售處 奉天十間房大街路南 光祐大藥房 電話三百七十一號

分行 大連監部通一丁目
各埠 均有代售店

城小倉洋服、既成品、新調、古品販賣

營業課目
絨、黑紺縞小倉服、單腿、大披肩大氅、和服式婦人外套、小披肩
長身大氅、皮靴、帽子、
雜貨、敞領女服、敞領洋服、
軍服費物品、陸海
新調、成品
古品

本號茲設通信販賣部專以親切叮嚀爲主旨雖初營洋服商者於量取尺寸調取物樣各方法亦極容易了解賜顧者示知之下立即寄附決不致誤

大阪市東區谷町二丁目八三 萩原洋服店通信販賣部
振替大阪一六九四一番 電東四三七番

商業銀行遷居廣告

敬啓者本銀行業務成立經年完全就緒茲於陰歷八月二十二日由省城北關移居大西門裏逐市交易所有營業科目開列於左以供周知

(一)訂期存欵 (二)活期存欵 (三)各種期票之貼現或賣出
(四)放出貸欵 (五)買賣生金銀 (六)兌換銀錢外幣 (七)代爲收取公司銀行商家所發票據 (八)發行各種期票會劵生息滙單 (九)外埠設有分行經理滙兌 (十)其他普通銀行營業範圍內者以上各科如有未盡事宜應隨時增訂倘荷官商賜顧有願向本銀行存欵滙兌交易者格外克己請駕臨敝行面議可也

中國電話 六一五
日本電話 四〇八

奉省商業銀行謹啓

▲遷移▼

啓者敝店自以往五月移至小西關大街小島洋行舊址開賬營業一切物價重行從廉尚望各界顧客倍舊賜顧恐未週知特此謹告

營業課目

雜貨部 帽子、衛生衣、手套、洋襪、毛巾、紙類、賬簿、婦人首飾、化粧品、履物、皮鞋、皮靴、綿花、手提金櫃、玩物、洋服附屬品、陶磁器、銅鐵器具、家具、和洋煙捲、和洋旱傘、

食料品 白米、和洋酒、日本麵醬、醬油、啤酒、各種滷水、各種罐頭、銘茶、干菜、乾魚、葡萄酒、各種鹹菜、和洋點心、西洋食料、各種賣藥

奉天小西關大街 越 **中越洋行** (電話一五四番)

俄商秋林洋行

啓者本行由哈爾濱分設在奉**鼓樓北大街**路東歷有年矣所有貨物**零售批發**並指定期意今特由本國運到各種**頂上毛氈** 大哈拉毛呢 **青口絨** 斜文布 哈機布 **色印花布** **合料子布** 地氈 漆布及罐頭食物各色洋酒 **頂上香濱** 草帽 **白蘭地** 酒 一所用物品無一不備新到 **眞正美人牙粉** **羅鍋香皂** 雜色香皂 各樣香水 蜜油 洗臉具 **五金鐵器** 開墾犁杖 裁縫機器 木匠應用器具 廚房木鉄傢具 俱全留聲機 千里鏡 西式皮靴 皮鞋 並有頂上小皮 雜色漆皮 套靴 底皮 漆油 各種 **紙煙** 各樣磁器 **花素茶呼杯盤** 一概俱全其餘種種貨物不及備載 **芝蘇** 新中外紳商加備垂青一切價目無不格外克己恐未週知特此佈告

中國電話二百九十二號

□合□銀店

本號開設在奉天大西門裏路北當舖胡同兌換洋圓銀兩各埠銀行鈔票滙兌 北京天津上海等處銀圓銀兩票滙屯滙

無不便便行向該處滙兌者請移玉駕就商議滙費必從廉特此佈

中國電話一五八號 日本電話一十四番